京城日報 夕刊 二月四日（木）

すき焼 鳥料理 水炊 本町二 喜樂舘横 喜久家

# 第二次總攻撃 今朝開始さる

【上海四日發至急報】我軍は四日午前七時、十分先づ野砲隊の砲門を開き第二次總攻撃を開始した（午前九時三十分着電）

## 我が砲兵の掩護の下に 全線に亘り各隊進撃す

【上海四日發電】四日午前九時十分我軍は全線に亘つて總攻撃令下り、各隊進撃を開始し、我が砲兵部隊は閘北の最西北端嚴家路を目標に砲撃を浴びせ此の掩護の下に前進しつゝあり、本日中には閘北全部要所は我軍の手中に落つるものと期待さる。〇〇の〇〇機は雲のあがるを待ち總攻撃を敢行すべく既に準備成つた

### 大雨中の砲撃

【上海四日發電】四日は未明より雨土砂降りとなり飛行機の飛翔も困難なるため我野砲陣地は本日午前八時二十分（日本時）機先を制し一齊に砲門を開き昨日撃ち洩らした敵の重要陣地の破壊に着手した篠つく雨の中にかつとあがる砲火は壯觀なる空をつんざいて敵陣地へと飛ぶ午前九時我軍の砲撃愈々猛烈である

## 呉淞砲臺全く我軍に歸す

【上海四日發至急報】本日正午呉淞砲臺は完全に我軍の手に歸し砲臺上高く日章旗が飜つた

### 呉淞砲臺は支那第一

【東京電話】我軍に爆破された呉淞砲臺は黄浦江の入口にあり、清朝時代に構築されたもので最近更に之を改造し大小合せて十數門の大砲を有する支那第一の砲臺で我軍に反撃された際は百餘名の砲兵あり、附近には三千の支那正規兵が配備されてゐた

## 三國政府提案に對し 我修正案骨子 けふ三相の協議で 最後的決定を見る

【東京電話】英、米、佛三國政府の調停案に對する帝國政府の修正案は四日午前中に芳澤外相、大角海相、荒木陸相の重要協議を行ひ最後的決定を見ることゝなつたが修正案の骨子は左の如し

一、英、米、佛三國の調停は今次上海事變の緊急善後措置にのみ局限さるべき事

一、支那軍は租界及び日本軍に對する威嚇的態度を抛棄し租界外三十哩以上の地點にまで撤退すべき事

一、日本軍は租界エキステーションまで撤退すべき事、但し上海の現狀に鑑み租界警備の必要上已むを得ざる限り今後日本軍の增派はあり得べき事

一、中立地帶の設定及中立地帶並に租界の警備に關しては在上海關係官憲の聯合委員會を設け現地の實狀に基き其の實行細目を協定すべき事

### 外相局長協議

【東京四日發電】三日興津より歸京した芳澤外相は犬養首相を訪問後午後十一時半歸府の自邸に谷亞細亞局長を招致し三國政府提案に對する日本側修正案に關し、陸海軍、領事館との協議の結果を聽取し、一時間余に亘り熟議した

## 上海調査委員會 聯盟に報告打電

【上海四日發電】聯盟の委囑に依り上海の各國使節を以て組織された上海調査委員會は三日開會、伊國總領事シアノ伯、委員長となり英國ブレナン、佛國ケシラン兩總領事、聯盟事務局員パートハース氏及オブザーヴアとして米國總領事カニンガム氏出席、上海に關する報告書を作り聯盟に打電した

## 上海事變寫眞

（上）軍艦〇〇艦上に於ける鹽澤司令官（中）北停車場表門の第一線にて我が〇〇陸戰隊〇小隊こゝに全滅す（下）避難民で大混雑の租界

# 第十五條適用中止を 我政府は飽迄主張 我代表部對策協議中

【ゼネヴア三日發電】我代表部では規約第十五條に就きては之が適用解釋を留保するだけに止める態度を採らんとするにあつたが本國政府の訓令に依れば第十五條適用中止を飽くまで主張する強硬態度を示めしてゐるので我代表部は政府の意向と理事會の成行との間に多大の懸隔あるに付今朝更に對策に就き協議中

## 我が兩代表から 英、佛に諒解を求む

【ゼネヴア三日發電】佐藤松平兩代表は三日午前十時から午後九時まで英國代表トーマス、セシル兩氏及ドラモンド事務總長を歷訪、佐藤大使は更に午後十時半まで佛代表タルヂユ陸相を訪ひ上海事件の眞相を説明し規約十五條適用に對する日本の態度を述べ諒解を求めた其の要點は

### 上海事件

一、抗日會廢止其他の要求は容れられ居るからとて閘北に於ける衝突とこれを結びつけて考へるのは大なる誤解である

一、我軍事行動が計畫的であると曲解するのは滑稽に近い、各國が直接利害關係を有する上海で進んで事を構へる筈はあり得ない

### 規約第十五條問題

一、上海に關する限り理事會が既に第一項により執つた手段については留保附のまゝ靜觀するが法理的にも異論のある問題で聯盟自身の權威のため愼重な考慮が必要と信ず

一、併し萬一適用範圍を滿洲問題に擴大するとせば十一條に依る支那

## 軍縮會議 實質的審議の 第一歩に入る 早くも相當進捗 四日は第二次本會議

【ゼネヴア二日發四日午前一時着電】軍縮會議は二日の開會式總會につゞき三日の第二日は二日任命の三委員會でいよく實質的審議の第一歩に入つた、殊に第二議事規則委員會では軍縮會議の議事が速かに進行し得るより各種の重要議事々項を討議し早くも相當の進捗を示した、即ち三日に決定を見た事項左の如し

一、各國首席を以つて一般委員會を組織し軍縮會議に上程すべき各議案を決定せしむべしとの聯盟事務局提案を可決

一、各委員會副議長の數を理事國の數と同じく十四名に決す

一、各委員會の報告を審議するため四日第二次本會議を開催すること

# 無法の發砲に對し 斷然反撃破壞した 呉淞砲臺攻撃に關し 左近司海軍次官發表

【東京電話】呉淞砲臺砲撃に關し左近司海軍次官は左の如く發表した

上海に於て支那側が二度迄も停戰協定を無視して屢々攻撃を反覆するに拘はらず、我陸戰隊は僅に機關銃及小銃等を以て之に應射するに止め隱忍自重して今日に至つたが、二月一日夜には南京獅子山砲臺より我軍艦を砲撃し、更に三日午前十一時二十五分呉淞砲臺は折柄揚子江中の我驅逐艦を無法にも突如として砲撃し、砲彈約三十發其他小銃、機關銃の彈下無數に見た、依つて我は直ちに之を反撃し、午前十一時三十分呉淞砲臺の中央の大砲火藥庫は我砲撃に依り爆發火災を起した

呉淞は上海への交通路の咽喉を扼する關係上斯の如く同砲臺の狂暴は只に我居留民及び派遣軍隊の死命に關するばかりでなく上海在留各國人の生存をも脅し租界の行動に於ける一大脅威である、**統制を失ひたる支那軍隊は恰も狂人の如く我方の自重は徒に彼の增長を促す危險を增大するばかりである**、事態の擴大は素より帝國の望まざる處であるが斯の如き危險千萬な呉淞砲臺を此のまゝ放置することは帝國の自衞上將又列國に對する帝國の責任上到底忍ぶべからざるが故に斷然反撃破壞の處置に出た次第である

## 京日春秋

### 上海を語る（三）

上海にも城がある。この城は杭州や通州にある城と同じく、明代に例の倭寇に備ふるため築かれたものだと傳へられてゐる。戰國時代の氣分を身につけた九州の荒武者どもが、國內の泰平無事に耐へ兼ねて、例の八幡船を漕ぎまはり、南支一帶に殺到した當年を想像して見るのは愉快である。漢人は怪しからぬと怒るかも知れぬが、時代が時代である。大陸のそこかしこに城まで築かしたのかと思ふと、當年の倭寇なるものが如何に勇敢であつたかを想ひ浮かべることが出來る。

◇

上海が中立地帶であるとは、歷史的のものだが、其の中立も幾度か犯されかゝつてゐる。現在の騒ぎの如きも其の一つの例ではあるが、まだ閘北は租界外であつて、租界內は便衣隊が跳梁する程度に食ひとめられてゐるのは結構である。しかし、少しでも租界にはみ出したら、どんな事になるか知れたものではない。上海の南方郊外にデイフエンス・クリークといふものが通つてゐる。防禦濠とでもいふか、それとも散兵濠とでもいふか、とに角この濠に據つて、往年、ゴルドン將軍などが長髮賊と戰つたのである。昨今の上海は、一種の古戰場である。昨今の上海同樣、長髮賊の亂の時には、上海の租界も危く掠奪される所だつたが、ホンの一步といふ所で食いとめ得たのは各國の義勇隊と歐洲隊の協力に依つた結果である。

◇

上海の租界は一種の國際都市として中立が嚴守されてゐるので、列國とも陸戰隊や陸兵を上げるのに頗る手續きがむつかしい。先づ領事團の承認を得た上に、例の市參事會の承認をも求めなければならぬ。それなら日頃の治安維持はどうしてあるかといふに、警察の外に、公安を維持するため、各國とも義勇隊を組織してゐる、イギリス隊があり、アメリカ隊があり、ロシア隊があり、日本隊があり、支那隊もある。日本隊は步兵隊ばかりだが、イギリスやアメリカは步兵隊、騎兵隊、自動車隊、機關銃隊がある。で、其の總指揮官はイギリス人である。ここでもイギリスが幅をきかしてゐる。

◇

現在の上海の騒ぎは、主として日本を相手とする支那側の暴擧であるだけに、列國間の交渉が、混み入つてゐるが、日本軍の活躍で、結局、上海租界の治安が確保されることだけは保證していい。

調査委員と複雜な關係を生じ殊に右は滿洲に第三國の介入を招き直接交渉の根本方針に抵觸する故絶對反對であると言ふにある

## 長江筋の邦人 續々避難準備 不安頻りに募る

【上海三日發至急報】三日現在の各地狀況左の如し

◇宜昌は廿九日婦女子を日清汽船事務所に收容待機中

◇沙市は領事居留民と共に洞庭丸にて宜昌に向け航行中

◇長沙は何鍵に邦人保護を要求したが不安なので三日全部避難準備を整へた

◇蘇州は上海南、の何れにも引揚げることを得ず救出方を請求中である

### 福州在留邦人 臺灣に引揚ぐ

【福州四日發至急報】海軍省着電＝在留民婦女子約五百七十名は總領事の勸告により二、三兩日の便船にて臺灣に引揚げた

### 本府辭令（三日）

任朝鮮公立中學校教諭（七等） （咸南）朝鮮公立中學校教諭 野口德三郎

（同）同 石川 實

任朝鮮公立中學校教諭（各道） 補元山公立中學校教諭 （同）朝鮮公立高等女學校教諭 橋爪 光定

任朝鮮公立高等女學校教諭（七等） 補咸興公立高等女學校教諭 本府水原高等農林學校教諭兼本府技師 飯村 [illegible]

任朝鮮公立實業學校教諭（七等） 補新義州公立農業學校教諭 （平北）朝鮮公立高等普通學校教諭 原田 [illegible]

任朝鮮公立高等普通學校教諭（七等） 補新義州公立高等普通學校教諭

### 鐵道局辭令

命永安驛長 鏡城驛長 高橋 米吉

命鏡城驛長 生氣嶺驛長 安見 安平

命生氣嶺驛長 吉州驛 川上 仲市

命端川驛助役 淸津驛助役 吉田 富雄

命淸津驛助役 端川驛助役 根來 宗三

### 天圖鐵道測量隊 けさ龍山出發

天圖鐵道改築測量隊一行十二名は鹿本技手引率の下に四日朝龍山を出發した

### 會

滿蒙時局講演會 關東軍司令部附騎兵大尉[illegible]氏來京を機會に滿蒙在住同胞後援會では二月六日午後七時半長谷川町公會堂に於て「滿蒙時局に就いて」の講演會を開く

### 人

◇兒玉常雄氏（關東軍司令部附航空部長航空兵大佐）四日午前九時廿分汝矣島發飛行機にて赴任

◇王田少佐（第十九師團參謀）事務打合せのため今朝來城

◇星野直三博士（北大教授）三日入城今後釜山へ

◇水野精功氏（京城地方法院檢事正）退官挨拶の爲四日本社來訪

◇福田甚二郎氏（光州地方法院檢事正）赴任挨拶のため四日本社來訪

◇井村賀氏（關東軍司令部附騎兵大尉）來城挨拶の爲四日本社來訪

◇安田慶一郎氏（朝鮮總督府道理事官、京畿道視學課長）新任挨拶の爲め四日本社來訪

◇武者鍊三氏（京電專務）株主總會出席のため東上中のところ今四日午後七時歸城

◇李源甫氏（京城府庶務課長）新任挨拶のため四日本社來訪

◇洪範完氏（京城府戶籍係長）同

◇兒島吉治氏（本社支配人）京滿沿線へ出張中の處四日午前九時五分京城驛着歸城の豫定

◇細萱一氏（本社販賣部長）隨行同上

### 航空往來

（四日）兒玉常雄氏（新義州へ）▲副島アキ子氏（福岡へ）

（三日）兒玉常雄氏（東京より）▲和氣久夫氏（大阪より）▲大江享一氏（同）▲松尾郁爾氏（福岡より）（四日）▲副島アキ子氏（大邱より）▲遠藤兵作氏（同）▲中野深氏（同）▲高瀬俊（同）

## 租界內稍々 平穩となる 商店一部開店

【上海四日發電】租界內に於ける便衣隊は一段落を告げ稍々平穩となつたので虹口方面の邦人商店の一部及英米租界方面の支那銀行食料品店等は四日朝から開店した小降となつた雨を衝いて食料品を求むる群衆は潮の如く流れてゐる

### 居留民負傷 七、八名を出す

【上海三日發電】三日支那の砲撃で居留民負傷者七、八名を出した

### 野村中將 けふ東京發赴任

【東京電話】新任第三艦隊司令長官野村中將は四日午後一時東京驛發赴任することとなつた

## 漢口の形勢惡化 彼我砲壘を增築 居留民引揚準備

【漢口四日發至急報】上海事件の惡化に伴ひ當地では三日から海軍の活動に依つて租界內の砲壘を十三ヶ所に增加し、平和街および下流境界線には鐵條網を張り繞らしたこの物々しい警戒に恐れ戰いた支那人は續々租界外に移動を始め居留民婦女子は引上げ準備に忙がしい、之に對し支那側は租界の對岸の砲臺の砲門を四門に增し江岸陸軍附近に新に砲壘二ヶ所を築造して砲門を據へた

## 郷里に向ふ 古賀大佐の遺骨 七日朝龍山を通る

羅南に於て心からなる告別式をすました故古賀大佐の遺骨は遺族の人々に護られ羅南を出發、七日午前十時七分龍山着、少憩ののち思出深き故鄕佐賀に向ふ

## 七勇士遺骨 明朝京城着

大凌河附近匪賊討伐に名譽の戰死を遂げた步兵七八聯隊の田中、森川兩上等兵、野砲二六聯隊の諸戶井上兩上等兵の遺骨は明五日午前九時四十分京城着な同列車にて羅南步兵七三聯隊の中村少佐、江間上等兵、步兵七六聯隊の八田二等軍醫正の遺骨が京城着同十時十五分發にて原隊に歸還の筈

## 日支事件費と 總選擧費 けふ決定發表さる

【東京電話】高橋藏相は勅裁を經て昭和七年緊急勅令第六號に基づき左の如く滿洲事件費及總選擧費を國庫剩餘金より支出の件を發表した

一、滿洲事件費 一千六百二萬二千五百圓

一、中華民國方面臨時艦艇派遣費 百八十四萬九千三百六圓

一、衆議院議員總選擧費 百八十六萬二千百廿圓

一、衆議院議員總選擧標準費 六萬二千百九十圓

一、衆議院議員總選擧通信搬費 九十六萬二千九百九十五圓

## 首相の聲明書 多大の注意を喚起し 英國名士爭つて熟讀

【ロンドン三日發電】米國合同通信社を通じて歐米の各紙に掲載された犬養首相の聲明書は各方面に多大の注意を喚起し英國名士は爭つて熟讀しつゝある

## 宇垣總督 菅原總裁を招待

宇垣總督は四日午後零時半より入城中の菅原東拓總裁を官邸に招待午餐會を開催した

## 羅南の補充隊 五日夜通過する

戰地にある依田〇〇旅團の補充員として殘留羅南部隊より選拔された將校二名以下〇〇〇名の精鋭將卒〇〇名は羅南を出發、五日午後六時十七分龍山着、同六時廿五分京城着、京城驛頭に於て約一時間に亘る休憩、夕餐ののち同七時廿分發にて奉天に向ふことゝなつた

## 穗積外事課長 今夜奉天へ赴く

穗積外事課長は既報の如く、杉野司政官を從へ今四日午後七時二十分京城驛發にて在滿同胞救濟の善後處置研究のため出發するが、安東、奉天、長春、ハルビンの各地を視察の上場合によつては間島方面にも赴くらしく日程は目下の處十二日間の豫定である

## 新昌坡鎭 電氣會社許可 八百三十燈供給

かねて電氣事業認可の申請中であつた新昌坡鎭電氣株式會社は一日附で許可された、同會社は資本金二萬圓で咸南三水郡[illegible]面內に電燈八百三十燈を供給するのが目的である

## あすの天氣（5）

南鮮 晴一時曇

昨日最低 零下[illegible] 今日正午 [illegible]

優勢なる高氣壓は北支那から朝鮮に擴がつてゐる、南岸は四日の他は雨、明日は天氣がよく[illegible]

茂平次兇狀 四面にあり

大阪優良品商店

各種作業服 勞働ズボン 並に小倉綿布 製造卸 大阪谷三 辻豊商店 電報略號オサカズボンヤ

格安 羅紗製品豊富 當店に限り商品及生地見本送呈す 大阪市谷町一 石尾仁本店

（時代的實用品） ネクタイ 一般 洋裝附屬雜貨 製造卸 大阪市東區南久寶寺町三丁目 稻村商店 電話船場二七二三番

春向子供服品揃 當店に限り型錄送呈 子供服製造卸 合名會社 梨木商店

蝶票洋傘 問屋 合資會社 横田商店 大阪市東區北久太郎町四丁目心斎橋筋

円頂印メリヤス サウンド印靴下 發賣元 株式會社 信保商店 大阪市東區唐物町四丁目

圖章 文具 各種印材附屬品 事務用文具萬年筆 大阪市南區安堂寺橋通三 合名會社 森啓商店

壹百圓 ニテ文具店ヲ開ケマス 内外文房具問屋 イチヤ商店

家庭用 拾圓以內數種 營業用 三百圓迄 其他數十種 手廻製粉機 各種 島根工業所 輕便さんどう機 卸値段表無代進呈

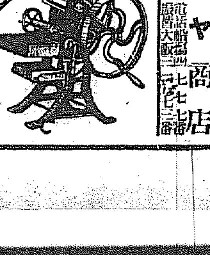

小倉洋服地卸 見本無代進呈 東川商店

諸縫針、ボタン 裁縫用品 新婦人ネクタイ 製造卸 菊一針本店

特約店募集 文化コンロストーブ製造卸 用途、炊事、店頭、事務、養蠶、病室等 燃料、煉炭、豆炭、木炭、無灰炭、無煙炭 鈴木商店

アイジ印 TRADE MARK 靴專門製造卸 山下芳松商店

大阪相互通信社

## 節分祭（下）

福は内、鬼は外の豆が撒かれる京城神社で、今年から新しく出來た朝鮮神宮の御豆授け所

# 春の常設館はトーキー時代
## 先鞭をつけた朝鮮劇場　内地側も準備整ふ

冬枯れの沈滞期を脱して府内興行界も漸く多事ならんとしてゐる。即ちかねてファンの渇望の的であつた外國物トーキーは朝鮮劇場、朝鮮劇場の裝設により昨年十一月下旬ヹブドツプをきり期待作品これが

**上映を試み**＝てゐるがファンに頗る人氣を呼び、朝鮮劇場に吸集される客はひとり朝鮮人のみならず、最近では内地人の數がふへこれが比例は約半々といはれる盛況で連日連夜非常な盛況をおさめてゐる而してこれがトーキーの内地側常設館の上映については内地人ファンの齊しく要望する處であつたが、かねてからトーキー上映に野心を持つてゐる中央館主木田勇吉氏は松竹系にE・C・Aフオートンの提携借入に成功したと傳へられ萬々觀客を樂へて三月下旬から本格的トーキー戰に乘りだす模樣である、他方松竹、日活の本邦における二大映畫製作會社も愈々トーキー製作に移る旨をこの一月中何れも宣言し、松竹蒲田では一足先きに月一本を當分の目標として

**トーキー製作を實行**＝してゐる、この結果同蒲田の第一回作品で好評のあつた『マダムと女房』はけふ四日より府内大正館に上映されて居る、同トーキーは蒲田に設備のある土橋式システムによるもので大正館ではすでにこれを買入れ月一回本社の蒲同に從つて今後府内には月一週は日本物トーキーが現はれる筈である、他方改築した喜樂館も傍觀しておられず過日から本社との間に頻々たる電報の往復あり、從つて同館は伏線なしに突如近日中にトーキー上映が試みられることになるであらう

## 失業問題をどうするか
### トーキーの副産物

トーキー時代出現とゝもに最も憂慮される問題は各常設館從業員の失業である。即ち府内の解說者全部で四十三名、樂士七十八名の百二十餘名は當然職を奪はれることになるがこれが半島全道にすれば從業員はまさに千名を突破するものでこれの失業後の對策は相當に問題とならう、而してこの悲慘なる狀態は今は早急に起らない迄も時期の問題であり、從つて府内では南叡夫君等の提唱になる漫談のレビユーの群に大部分のものが投ずるのではないかとみられてゐる

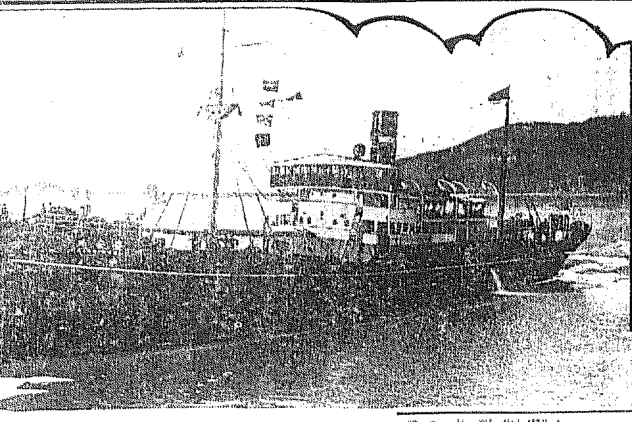

◇慶安丸

## 戰禍の上海を覗て……【上】
### 朝郵慶安丸　吉田德太郎氏手記

戰禍の巷、上海を訪れ朝鮮に還つて來た最初の人、朝鮮郵船慶安丸の事務長吉田德太郎氏は最近の上海の印象を本紙に寄せた、以下吉田氏の手記である

一九三二年一月二十八日の出來事だ、この日の午後三時一分わが乘する慶安丸は、山颱を忠實に新碇することによつて資本主義末期の佳麗上海に横たはつたNYK碼頭に横付、海關構内の如しだが、さて荷物と手荷物が行は勁た。これが

**常態**＝でない、出帆しろなんだ、そして提荷荷貨が僅にガツ――と遲れるが、昨夏抗日以來いつもこんな狀況を續けてゐる。荷揚げ終つたら四時の汽笛が鳴つた。直ぐに出帆だ。慶安丸は上海を後に青島に向つたのである

一體何事だい。抗日への黒い陰謀なんだ、先づ前夜午後八時わが村井總領事から上海市長呉鐵城に對して、中國の排日の暴虐に抗議を加ふべき正確なる回答を要求する最後通牒が發しられてゐる。けふがそのドタン場だつたのだ

午後四時からは戒嚴令下に上海はあるのだ、六時には彼れの回答が來る筈だ。だがたとへそれが我が要求を全容した回答であつてもそれはピエロの舞臺に於ける道化芝居と變らぬ。實なく、依然抗日會は

**暴行**＝を繼續してゆくに決つてゐる。いや益々死物狂ひに遂ばれるに相違ない。過去幾多の事件によつて政府の威令が零に等しい事實が暴露されてゐる

されば彼れの回答がなんであらうと結局禍根を絶つ實力行使に出でなければならないことになつた。我軍の秘策は翻りつゝあつた。回答が正式に我が要求を容認したとしてその實行監視は誰がするのだ、現在の中國當局の實力は抗日會の亂みだらの發泉を制止彈壓し得るや、だからその必要なる行動を開始して抗日團體を解散し久しく苦難を嘗めて來た中國良民の惡腐をひらき、よりよく商支の融資狀態を改革してやらうといふのだ

つい一時間だつた、本館の入港に先立つて我が驅逐艦○○隻が江するのをみた、そして艦が江東へ着く頃はモウこれ等の艦隊は整然各部署に就いた。そのあはたゞしい緊張した空氣が黄浦一帶を鉛板のように覆し續けてゐた。航空母艦○○が下江して行つた。どこへ行くのだ?○○○積んで、しかもプロペラの試運轉をしつゝ爆音いとも明朗にだ北站附近、閘北方面至遠砲陣――總ての用意が出來てゐるのだ司令部下の一個聯隊が動いた、南京から先遣二萬の軍隊が動いてゐるといふ、すでに土塹を岸にした、北站道路に沿び線を掘つた

**保壘**＝はかくして完實されて行つた、そして我に備へた……銃砲は電流を通一ないまでも前進『鐵網だ、機關銃隊が巡邏する。街を――、江南要塞したる數兵二萬五千と註せらる

加ふるに戰闘力を有する公安局の警官七千がある。挑戰か!對峙せんとする我陸戰隊は○千の頭兵に過ぎない、一をもつて二十に當るのだ、第○艦隊は出るか陸軍は均しく居留民の翹望であつた。米國アジア艦隊はマニラに待機し、先鋒驅逐艦四隻が上海へ急航しつゝある

陸戰隊、陸戰隊、伊太利もメリケンのセイラーもダンスはやれなくなつたら……、英國駐屯軍、佛國駐屯軍、義勇隊、各部署につけ北四川路では便衣隊數

**潜入**＝したと傳はつた、それは策謀を秘して『東洋鬼』殺戮の決死隊だつて……かゝるさなかに抗日致團、日貨押制共同租界を引揚げた抗日會員は依然襲れてゐる、止むべくもない日貨が押留される、南站で閘北の抗日會檢査員によつて日貨が押留された、或る商店でもそうだ。四〇〇ドルの顔料が押留されてゐる

果してそれが

**日貨**＝であつたか、取扱つた店主連は引致された、抗日會――彼れ等はあまりにも維持費に飢ゑて來た、商人の臨禁逮捕、それは銃殺が落ちだらう、排日工作!永い間のそれであつた、辛抱した日本は、日本人は二十年もの永い間齒を喰ひしばつて我慢した、今や本部は佛租界の上海美術專科學院内に移して反日策動の根據地としてゐる

# 朝鮮汽船天神丸
## 釜山沖で衝突し　相手の力丸沈沒す

【釜山特電】四日午前五時半釜山南港の港外岩南半島の沖合にて朝鮮汽船會社の發動汽船天神丸（三六〇）と釜山廻漕店の運搬船力丸と衝突し、力丸は沈沒し水夫長一名は波に呑まれて行方不明となり船長川上富藏（三七）外二名の船員は救助された、損害は船體積荷等合計七千圓に達し釜山水上署にて取調べ中

## 犯人裵增　任實で捕はる
### 事件後十二日目

【釜山特電】馬山荒神山首無し事件殺人犯人と推定される裵增（三二）の行方については既報の如く慶南警察部では慶南山清郡四川面にて發見した被害者朴順德の連子盧分敢（男）の陳述により裵增の前身が朝鮮僧侶であつた關係より全北方面の寺院に立ち廻り又坊主に變裝して托鉢する見込みの下に、去る一月以來馬山咸陽山清警察署の聯合捜査七班を編成し、裵增の行方を追跡中四日午前九時二十三分全南任實警察部任實に於いて逮捕せる報告が咸陽署より道警察部保安課へ到達したので、殺人容疑者として裵增の逮捕に全力を擧げてゐた保安課では何れも安心の色を見せてゐる。右に就いて村保安課長は語る

去る二十四日朝首なし屍體が發見されてより今朝逮捕されるまでの十二日間は想像以上の苦心であつた、たゞ幸ひなことは、荒神山の怪事件が二十一日夜行はれ、二十四日朝發見されるまでその間に三日間を經過してゐるに拘らず被害者と想像される裵增が一二歳と四歳の子供を連れて居た事實と只同僧侶として各地を流浪した經驗がある點が犯人逮捕の手がかりとなつた、問題となつた被害者朴順德の生首は犯人が携帶して居るものと思はれるが或は腐敗して慶南附近の寺へ寄贈してはあるまいかと考へられる

## 咸悅の火事
### 多木農場の倉庫を燒く

【大田特電】四日午前九時湖南線咸悅驛前多木農場倉庫より發火、咸悅及び江景、裡里の消防隊駈けつけ消火につとめ十二時鎭火したが、入庫中の籾一千石と倉庫一棟が烏有に歸した、損害約一萬二千圓

## 京城を中心に鐵道警備
### 七九聯隊の演習

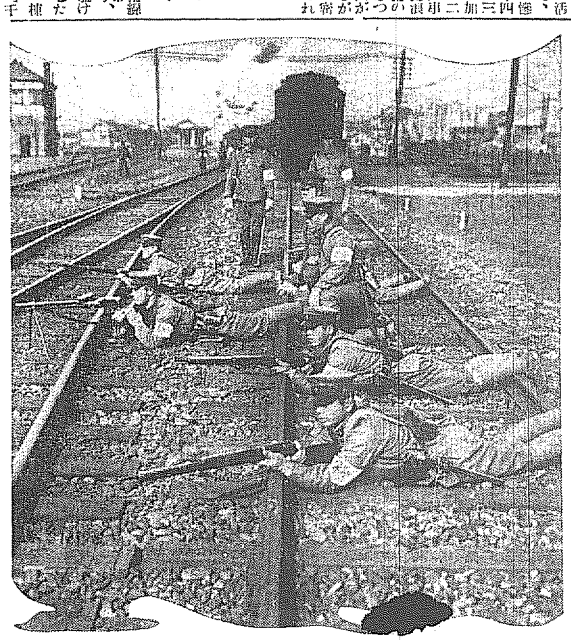

滿洲事變と滿鐵沿線における各地の鐵道警備にかんがみ龍山駐留部隊の步兵第七十九聯隊では開近聯隊長が統監官となり四日午後一時より京城を中心として金村、仁川に亘り鐵道警備の演習をなす。同部隊は敵匪賊が開城方面より京城に向つて來襲しつゝある下になされるものでこの演習は時間制限めかいその成果を期待されてゐる、なほ演習は四日午後一時より五日午後一時のまる一日間に亘るものである（寫眞は京城驛で）

## 暴行支那人　原審通言渡

昨年十一月仁川に於て仲間の支那人を殴り暴行を加へた支那人王來法、姜國亭、李德中の三名にかゝる暴力行爲違反事件は四日午前十一時から京城覆審法院で公判裁判長係りで開廷されたが王來法に十月、姜國亭、李德中に各六月の原判決通りの判決の言渡があつて閉廷した

## 南米サ市　震災で潰滅
### 死傷者二千餘名

【サンチヤゴ三日發電】二日午後四時三十分サンチヤゴに激震あり市民を驚かせたが、同夜半七萬の市民が殆んど避難した三日午前三時十五分に至り又も猛烈なる地震が襲來し、一瞬にしてサンチヤゴの市街を廢墟に歸せしめた、何分にも深夜のことではあり忽ち阿鼻叫喚の巷と化したのが爲め生じた死傷者の數は實に二千名の多數に上るものと推察されてゐる

## 仁川の立春

【仁川】五日に立春、國源る店の街に節の音とゝもに紛々と談歌を流してあるく夜行のわれも益々けふ四日限りあの京伴のすがたを街頭より消すことゝなつた。仁川合宗寺院では、けふを名殘りの一日とあつて信徒とゝもに早朝より最後のおつとめに出かけ、市中は節分のお化けとゝもに之等行者のなれで賑はつた

## 朝鮮に歸つても依然として就職難
### 錦を着て歸る若人の惱み

今年の新卒業生は一大様度の就職難を豫想されてゐる際に又しても有力な職域希望者が一つ舞び込んだ。といふのは内地の大學、專門學校に在學する朝鮮人學生でこの三月に卒業する者がざつと三百二十人、これらの新卒業生が朝鮮よりもコンデイションの

**惡**＝い内地で就職することは先づ困難である。一方卒業生の身になつて見れば半島に錦を着て歸りたいのは人情、それで大部分は朝鮮へ歸つて來るであらうが朝鮮も昔日の朝鮮ではなくてこれ等インテリの就職をとても消化することは出來ない。それでなくても鮮産品の卒業者で滿腹を通り越して殆んど吐き出すの止むなき現狀である。これについては關係當局者もまとく

**困**＝惑してゐるが、さてどうなることやら全く心細い話であると頭をひねつてゐる

## 文科減り理科增す
### 城大の志望者

城大豫科の入學願書受付數は三日現在文科二百十一名（採用數八十名）理科四百八十四名（同）となつてゐるがこれを前年同日に比較すれば文科十九名減じ理科は百九名の增加で二百七十二名のひらきを示した、現下の深刻な不景氣が若き學徒の頭を刺戟し少しでも需要の多い方向を進まうとする傾向が濃厚に現れたものと見るべきであらう、願書は二月十日締切る

## ダイナマイト
### 雷管の置忘れ品　宿屋の亭主青くなる

【仁川發】三日夜仁川府内里松田甲宿屋に京城府内鐘路五丁目一四四號東順と稱する年齢二十五、六の朝鮮人が自轉車に大きな包を積んで投宿、同夜深更市内見物に出るといつて前記自轉車と包みを置いたまゝ四日朝になつても歸つて來ぬので不審を抱き包を開くと火藥類が一ぱい入つてゐるので驚いて最寄の派出所に屆け出でたがこの置去品は去る廿四日南大門通り春商店に於いて火藥二百瓦、雷管二百五十個、道火線四百二十八尺を京畿道楊州郡水由面金珠里平永寄つと求め自轉車に積んで歸途鐘路二丁目村信商會の前で其の自轉車を盜み去りにして買物をしたまたゝく間に自轉車共に紛失した盜難品と判つた、犯人は京城府内に入り込んだ形勢があるので直ちに仁川署から府内各署に手配方依賴し、四日朝來一齊活動を開始した

## 紛失品
### 犯人捜査中

別項午後十時頃仁川府内里二九郵船止宿人の行方を嚴探中である、右は二日京城鐘路六丁目一四二丁東順と稱して止宿二十五歳前後の者で、先頃西大門署管内に發生した自轉車盜難事件の犯人と目されてゐる（以下別項）

森永ミルクココア

## △△△△△△小學生の志望校
### 十五小學校に現はれた面白い數字

府内各中等學校の入學試驗期日を目睫にさしひかへて各家庭は學校では、來るべき試驗地獄を無事突破して各學の月桂冠をかち得んものと愛兒を鍛つてはラストヘビーにおかしいが、廿九日現在府内における十小學校と京師附屬、仁川、織小、開城、永登浦、水原を合せた十五校について調査した兒童の志望校は左の通りである（カッコ内は本年度採用數）

男子

| | | |
|---|---|---|
| 京中 | 二六九名 | （二〇〇） |
| 龍中 | 三三七名 | （二〇〇） |
| 京商 | 二一七名 | （一〇〇） |
| 道商 | 一〇二名 | （一〇〇） |
| 善隣 | 七一名 | （一〇〇） |
| 京農 | 二四名 | （一〇〇） |
| 鐵道 | 八七名 | （七〇） |
| 職業 | 三名 | （未定） |
| 京師 | 六四名 | （一〇〇） |
| 其他 | 二三三名 | |

女子

| | | |
|---|---|---|
| 第一高女 | 三一五名 | （二〇〇） |
| 第二同 | 二八〇名 | （二〇〇） |
| 實業 | 一九八名 | （一〇〇） |
| 龍谷 | 三〇名 | （一五〇） |
| 技藝 | 五八名 | （一三〇） |
| 彰德 | 二一名 | （未定） |
| 其他 | 六六名 | |

## 京師武道會

京城師範學校第八回武道大會は二月六日午後一時より同校講習堂に於て盛大に催す筈


清酒の精華　鮮産第一　最高品　カンボタン　釜山・馬山　原田吟醸

六〇六號　一號金二圓五十錢　右の如き廉價にて奉仕す　京城明治町二ノ一〇　チエ診療所京城支店

淋病　黴毒　專門　京城明治町二ノ一〇（京城郵便局北側）　電話本一三五二番　チエ診療所

驚くべき世界的大發明　磁氣應用マグネトロン治療法　東京帝大醫學博士森　東京醫學博士小川　實驗推奬　特許第七六八二六號　發賣元　京城府本町四丁目一〇〇　朝鮮マグネトロン社　釜山府西町一丁目九　大邱府元町一丁目五四

京城府永樂町二丁目大通　岩永小兒科　入院　隔離病室完備　電話本三一一三番

賣却廣告　左記中古品安價賣却仕候　一、ランカッシャ　コールニッシュ　ボイラ三基　二、鑛山用卷揚機　三、ポンプ　四、ガス發電機　五、スチーム　諸機械　當所岩治商店

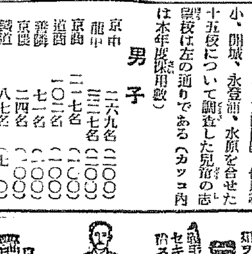

高野義肢製作所　京城長谷川町（公會堂前）

諸印彫刻　千代田號　京城府本町二丁目

頭痛にノーシン

キッコーリウ醬油

皮膚泌尿花柳病　醫學博士　渡邊晋

仕事　博信社

雀莊二月中の催　雀莊俱樂部

女給募集　近く鐵筋コンクリート三階建增築完成店舗大擴張に伴ひ多數女給增員を要す希望者は至急申込ありたし　西洋御料理　洋食料品　釜山府本町三丁目　好養軒　電話一〇七・六二七番

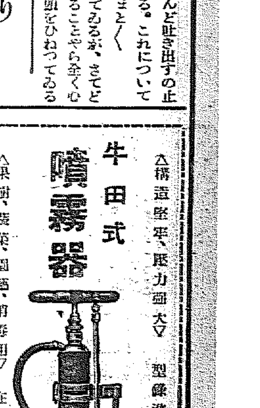

牛田式噴霧器　△構造堅牢、壓力强大▽　△果樹、蔬菜、園藝、消毒用▽　京城出張所　明泰商會

會組員織　釜山米穀取引所會員（イロハ順）
井谷義三郎　合名會社石川精米所代表社員　石川侃一　橋本安治郎　富吉繁一　大池源二　大谷勝造　龜田捨治　棚橋惣治郎　五島合名會社代表社員　五島誠助　小宮清治　呉仁圭　鄭箕斗　株式會社山利商店常務取締役　秋元眞一　榊末吉　三木孝一　辛壽甲

# 姙婦の心得(六)

醫學博士 武田正房

**第十、姙婦と疾病**

姙婦はいろ／＼の急性傳染病に罹り易いものであります。コレラ、腸チフス、發疹チフス、赤痢、猩紅熱、ヂフテリー、ペスト等といふやうな恐ろしい病氣に罹り易いものでありまして一度罹りますと一般に

**●重症に陷●** りまして姙娠してゐない時に較べまして非常に豫後が御惡いのでございますから、斯ういふやうな病氣の流行期にかきましては成るべく斯る患者に接近しないやうに、又外出しないやうに心掛け、その豫防を勵せられた方が宜しう御座います。是は姙婦は一般に病原菌に對しまして身體の抵抗力が非常に弱くなつて居ります。ために多くは流産とか早産を起す虞れがあります。これら急性傳染病の流行期に於きましては適當な豫防法をするとか

**●或は注意●** を致されまして斯る病氣に成べく罹らない樣に御氣を付けなければなりませぬ。次に慢性疾患が若し姙娠中に起りました場合、又在來ありましたものが姙娠中にどういふ風になりますか例へば結核、脚氣、腎臓炎、糖尿病、黴毒病といふ樣なものは姙娠の爲に增惡する場合が最も多いのであります。殊に最も多いとされて居ります所の結核は、姙娠に密接な關係が御座いまして、結核病の高度に進行せられました場合には子宮の

**●血行障碍●** を起しまして胎兒の死亡を起し流産とか早産の虞れが御座いますが、多くの場合は結核病に罹られて居られる婦人にてもよく姙娠は持續し多くは姙娠が進むに從ひまして益々增惡する傾向が御座います爲めに姙婦の全身狀態を非常に不良にするので御座います。之がためにいよ／＼分娩の時になりまして努責に甚だ力が抜けてしまひまして腹壓の微弱陣痛と言ふ樣な狀態を起され御分娩が非常に長引かれ、いろ／＼な人工的の介助が必要とせられますために益々衰弱が加りまして、かつ又度々産褥期にかきましては急性結核といふ全身の結核病を引起し生命を奪はれます樣なことになりますので非常に恐ろしいもので御座います。ゆゑに

**●姙娠中に●** 喀血が出ますとか、或は熱が出ますとか咳が出ますとか、しかも痰に血液が少しでも交つておりますとか寢汗が出ますとか食慾が有りますとか身體にどうも脱力の感が有りますとかいふ時は早く御注意なさいまして專門醫の方の適當なお手當を受けられた方が安全でございませう。これらの場合でも早く手當することによりまして姙娠、即ち姙婦の生命を救ひ得る場合が多いのであります。又反面に於きまして若し

**●結核病が●** 有ります時は此の樣な結果になりますこと故若し既往に於きまして肺尖が御わるく有りましたとか肋膜炎とか腹膜炎に罹患せられた事の有る方等は最近の二三年間に此の樣な御病氣に罹られました方は先づ當分御結婚を御見合せになりますとか又は御延期せられますとか又已に結婚後の御婦人の方は御主人としても重々御用心なされた方が宜う御座います。世には往々結婚生活に入りましてそれがためにあたら御命を縮められたといふ例が澤山にあります。何卒この點に御注意下さいまして萬々遺憾のないやうに特にお願ひ申上げて置きます。次に姙娠中に

**●淋疾に浸●** されるやうな場合が度々あります。此の際は外陰部に堪へられない樣な疼痛を感じまして時に灼熱の感を起し盛に膿樣の分泌物がありますとか或は排尿が度々になり或は排尿します時に痛みを起し何回でも行くといふやうなことで姙婦を非常に苦しめます。のみならずこれが癒らずに分娩に際しますと淋菌が往々可愛い赤ちゃんのお目に入りまして膿漏眼と言ふ病氣を起しその赤ちゃんを盲にするといふことも御座いますから、淋疾に特にお罹りになりませぬやう御注意なさいますやう、若し罹りました場合には直ぐ治療を受くる方が宜しう御座います。勿論此の樣な膿漏眼と言ふ樣な御病氣を起しません樣にお産婆さん或は專門醫の方に依りまして

**●豫防法は●** 講ぜられますが、先づ姙婦が淋疾に罹らないといふことが第一必要なることゝ思はれます

# 就職戰術

## 先づ第一印象に好感を與へよ

### 言葉遣ひや身なりは飾らず落ち付いて―

何時いかなる場合でも、採用者の希望する資質を備へてゐる者が就職戰線の勝利者となることは申すまでもありませんが、たとひどんなに立派な資質を持つてゐる人でも、採用者にその資質あることを直感されなければ、多數の志望者の中から特に目をつけてもらふことが出來ません、ではどうしたらいゝか？つまり他の人々がついうつかりしてゐるやうな細い點にまでよく注意を行き屆かせて一擧一動ことごとく採用者に

**好感** を與へるやうにすることが肝心です。これは就職に拘らず入社試驗その他の口頭試驗を受ける場合にも必要なことですが、まづ面會の時が一番大切で言換へれば第一印象が惡かつたら多くの場合落第と思つて間違ひありますまい、表面ばかりのわざとらしい態度は直ぐ看破られて却つて惡い印象を殘すもので飾らず作らぬ自然の愛嬌と態度のよさを持つやうに心がけねばならないのです、第二は一寸會つただけで直ぐ、この人はよく機轉がきくといふことを直感させるやうに頭を敏活に働かすことが必要です。『たとへば面會に行つた場合、ちらりと

**手相** を見ただけでこの人は何を自分に質問しようとしてゐるかをさとつてその答へを先廻りして考へておくとか、話の筋道を簡單明瞭にまとめてよけいなことを言はず、言ひ足りない點のないやうに話すとか、入口のドアを丁寧にキチンと閉めるとか、イスがまがつてゐたら正しく直して腰をかけるとか一々あげきれない程いろ／＼な注意があります。第三は言語で、強いて慣れない東京語など使ふ必要はありませんがなるべく正しい發音ではつきりと話の要點を述べるのがよろしいのです、第四は身なりで、常に手入れを怠らないといふ感じのする小ざつぱりした服裝がよく、けば／＼しい晴れ着や柄のついた華麗なものなどはどちらも相手に

**不快** を―與へるから避けねばなりません、お化粧も、床しい身だしなみを思はせる程度のものはよろしい、ベタ／＼白粉をぬり立てたり香水をプンプンさせたりしたのは、品性の淺薄さが見えすいて嫌になります、髮は勿論キチンと櫛を入れ、手の爪なども綺麗に切つておくことも必要です、第五は物腰態度の落付いてゐること、あはてゝ鬪につまづいたり、椅子にドシンと腰かけたり、早呑込した返事をしたり、履歴書などを逆さに出したり、これでは到底パス出來ません、紹介狀は最初に受付が取次の人に渡すので、面會してからゴソゴソ紹介狀を差出すのは相手に對し失禮に當りますから注意せねばなりません

# 新○夢▲判□斷(下)

○ガラス―を磨いた夢は、間もなく自分を永い間待つてゐた人と縁結出來る

○瀬戸物―を割つた夢は、未知の人と婚約を結ぶ

○茶器―遠方から金が送られる。音樂家が樂器を奏してゐる夢は、物事に損失を招く知らせ

○飲食―輕微な病氣にかゝる

○齒―の抜けた夢は金錢を詐取される

○家具―家具を整頓したり家を掃除したり銀の器を磨いた夢は、突然住所の上に變換が來る豫報。それは大抵よい方へ變る

○ランプ―點火されてゐる夢は、意外な成功を意味し、燈火のないのは、商賣上失敗を招く兆

○玉子―割る夢は新調の衣類を買ふ事が出來る

○…す夢―人と口論する

○水をこぼす―酷と和睦する

○繪を描く―映畫界で成功する兆、繪の色彩が極めて鮮かな時は、ロケーションに行く知らせ

○箱―閉められた夢は、身邊に秘事が在する知らせ

○箱…の蓋が開きかゝつてゐる夢は、秘密が突然露顯する警告

○靴―古靴は健康を意味し、新らしい靴は不愉快な家庭事件に惱かされる

○月―半月は幸運來るべき幸福の良徴、滿月は、家族たちの干渉をさけて、一人で樂しく休養する事が出來る知らせ

○友人が可愛がつてゐる身内の者の死―の夢は、自分を大變信頼してゐる人が、海外から來訪する

# オ猿ノ喜々坊 トリチャンの巻(二)

岩本善二文 岩本正二畫

1、イタヅラズキノ、キキー坊ハ、コンナシゴトガ、モッテコイ 2、ヒトリアソマリ、フタリアツマリ、ダンダン、ヒトガアツマッテキタガ 3、ソノトキ、トナリカラ、ナリダシタ、ユカイナ、オンガクニヒキツケラレテ 4、セッカク、アツマッタ、ヒトビトハ、ミンナ、ソノホウニイッテシマフ

# 呼吸器病

## ―温泉療法と氣候療法―

◇…呼吸器病には温泉療法の効果が著しい入浴するばかりでなく鑛泉で口を嗽ぎ、吸入し又鑛泉を飲む事によつて、氣管、咽喉頭のカタルが癒る、それにはアルカリ泉、食鹽泉、沃度泉及び硫黄鑛泉が良い。特に吸入する事は泉水が粉末となつて氣管枝の奥迄送られるのである、西洋では室中に泉水を霧散させて治療効果を擧げてゐる。空氣に混じた鹽分は氣道の粘液を薄め、咳を輕くする。泉水を飲むと氣管の粘液が薄くなり、一時分泌は殖ゆるが痰の切れが良くなる。

◇…次に氣候療法と云ふのが行はれる。これは空氣の清淨と濕度とで効果を擧げる方法である。呼吸を樂にし、日光の力で健康たらしめる。即ち夏に於ける、海邊に轉地すれば呼吸器のカタルを治する、冬でも咽喉のカタルでも効果がある、氣管枝喘息にも効がある急性の肺疾患には温泉も氣候療法も左程効が無い、高山療法は重症の呼吸器病及び肺尖性カタルには適しない頑固な乾性肋膜炎でもよろしくない。但し肋膜炎滲出物の殘つてゐる場合には効果が多い。喉頭及肺の結核を氣候療法する時も榮養を充分にして體力を増すが良い。肺結核には温泉療法は効があるとは考へられない。しかし鑛山療法は効果が認められる(内務省衛生局)

# 迷信俗説の中にも 昔から傳へられた 厄年

## 尊い眞理が含まる

俗に厄年と云ふのは男は二十五と四十二、女は十九と三十三といふ事になつてゐる。その中でも男の四十二と女の三十三とは

**大厄** だと云ふ、これは四十二は『死に』に通じ、三十三は同じく『慘々』で、三三が『散』に通ずると云ふのである。しかし考へてみれば四十二と三三とかはそれ言葉の上の取るに足らない俗說に過ぎない。それなら厄年などと云ふものも單なる迷信に過ぎないかと云へば、迷信俗說の中にも、古來幾多の人々の經驗が得た尊い眞理を含んでゐるものがないでもない。厄年もその一例で、これを醫學上からみるに多少の理由がある

**一體** 男の二十五といふ年は發育の頂上に達した時で、最も壯健でなければならぬ筈であるのに肺結核の罹病率が一番多い年齡である、この時代が喀血の危險が最も多いと云ふ事と又小兒の頃に不知不識に入り潛伏してゐた結核菌が盛んに活動し出すといふ事實は認められてゐる。又四十二といふ年になると身體は漸く老境に入らんとして、今までの無理が押へきれなくなつて來る。この肉體と精神の兩方の疲勞が一時に發して

**大病** に罹る人が多い事實によつても明かである。女の十九と云ふのはやはりこの年頃が結核の罹病率が最も多いといふのは、男の二十五の場合と全く同じで、それと昔は一般に早婚であつた爲め、この年頃ですと初めて姙娠分娩といふ女の大役にぶつかる人が多く産褥の攝生しない時代にあつては、それは大厄であつたに違ひない。次に三十三になると一家の主婦として活動の最盛期に達するので、子女の教養から、氣むづかしい舅姑に仕へ、夫は家庭に飽いて來る時で

**心身** の最も疲勞する時であるから、從つて大患に罹り易い危險が甚だ多いのである。斯やうに考へてみると、古來云ひ傳へられた厄年といふものも一概に迷信俗說として全然根據のない謬論といふ事も出來ない

# 簡單に出來る 乾燥洗濯の仕方

自分のうちで簡單に出來るドライクリーニングの仕方を記しませう。ドライクリーニングは普通の洗濯の仕方では色が褪めやすいものとか、洗濯の惡い厚い地の織物などに用ひるのです。此の本式の方法で行ふと不經濟になりますから、容易に行ふ方法として先づ霧吹きの中に揮發油を入れ一〇パーセント溶めたアンモニヤ水を四五滴入れて布に吹きかけます。さうすると、揮發油は脂肪分を溶かすかアンモニヤは鹽分を溶かすからブラシで拭き拂ひをして汚水を除きます、そして直ちにその上に濡れた布を置いてアイロンをかけますと、きれいに洗濯が出來ますアイロンが無ければ丹念に吸取紙や乾いた布等で吸ひ取らせます

# ラヂオ JODK 五日(金)

午前一〇時二〇分 氣象通報、各地天氣概況 仁川觀測所發表

同一〇時四五分 料理獻立『みそれ御飯』女子醫專割烹部發表 日用品値段 京城府廳發表

同一一時五九分 正午の時報、ニュース

午後零時三〇分 ヴアイオリン獨奏 (1)ローマンスG短調 (2)ミヌエット (3)ブルメンリード (4)ガボット (5)タンゴ E長調 ピアノ伴奏 安衛瑞 ブース夫人

同一時一〇分 時事講座 上海の過去と現在(二) 洪陽明

同二時一五分 家庭講座 朝鮮のお正月(二) 金井鐸

同三時〇分 ニュース、公示事項 引續き角力中繼(A)新興力士團角力狀況(下谷根岸より)第三日

同五時四五分 ラヂオ體操、職業紹介事項、今晩のプログラム發表

同六時〇分 子供の時間(A) お話『滿洲』テキスト二二ページ 園田次郎

同六時三〇分 英語講座(A) 初等科(十二) 村岡博

同七時〇分 ニュース、公示事項 翌日のプログラム發表

同七時三〇分 講演(錄音) 在滿同胞の實情に就て 關東軍司令部附陸軍騎兵大尉 手樹瑞

同八時〇分 映畫物語(A) トレイダ・ホーン 樋口旭狼

同八時四〇分 小唄(A)『梅八景』 伴奏指揮 泉英次郎 唄 田村てる勝 三味線 田村せん

一、霞の身をぬさす 二、たまに嬉しき 三、うがひのあさ 四、梅はにほひよ 五、梅が香を 六、かねて手ふ 七、春風が話ふ 八、梅はさいたが

同八時五五分 ラヂオドラマ(A) 肖像畫(成島光男作) 場景 東京郊外―肖像畫のかゝつた書齋にて

配役―登場順― 主人 大矢市次郎 妻 山本安英 從弟俊吉 柳永二郎 女中 細川ちか子

同九時三五分 氣象概況、時報 仁川觀測所發表

同九時四五分 ラヂオ、ドラマ『化粧室の哀愁』 新舞台同人連中

申不出 成光顯　宋海天 全景希　李鈺哲 車紅女　羅孝錫 李元在　李明明 朴理多　金光玉 全禮芬　李泉春 羅品心　李潤王 朴貞淑　朴貞王

# 將棋新手合(二)

於東京市日本橋蛎殼町二ノ… 讀賣大將棋…

(圖は九五歩迄の局面) 左香落 △八段 飯塚勘一郎(東京) ▲四段 鈴木禎一(東京)

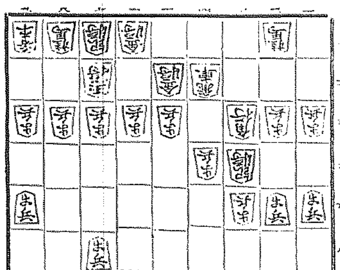

持駒▲鈴木氏 ナシ

△八二玉 ▲五六歩 △五四歩 ▲五七銀 △七二銀 ▲五三歩
△同 歩 ▲同 角 △四三金 ▲八八角 △五二飛 ▲三六飛
△五四金 ▲六八銀上ル △六四歩 ▲五六歩 △七四歩 ▲三六歩
△同 歩 ▲同 飛 △三五歩 ▲二六飛 (以下次號)

(溝呂木七段講評) (下手) 五七銀上りは、輕く五筋から挑戰する方針であるが、手を極めて了ふから面白くない、六八銀と上る處である

(上手) 四三金上りは、飛車の活用を圖る含みがあつて面白い

(下手) 二六飛上りは強い手である、茲で五五歩と打つ手は、四五歩、五六銀、四四金と上られて歩損となる、又直に五六歩と打つのは味の無い防手である

(下手) 五六歩と打つて、五筋の位を守るのは此の場合已むを得ない順である

(下手) 三六歩と突き、三筋の歩を切るのは桂の活用を圖つて攻勢に轉ずる準備行動である

(上手) 同歩は穩和である、茲は四五歩と突いて急戰に出る手段も相當圖へる順である

# 映畫界

◎浅田健二 新興キネマ入 先に松井千枝子の弟雨君を迎へ愈々その處女主演『海に立つ虹』を世に送り出す事となつた新興キネマでは今回又復身長五尺八寸、體重十八貫、ゲーリー・クーパーそこのけの美男浅田健二君を入社せしめた、本年二十七才、陸上競技なら何でもこいのスポーツマンで京城大學豫科時代にハイジャンプ五、二の全鮮記錄を作つた事あり、同社では新らしい型の二枚目として全力を傾注する意氣込で第一回主演に直木三十五氏原作『青春行狀記』を決定した、浅田君は元新聞記者、外國映畫會社々員といふ經歷をもつて居り、今度の映畫入りも東京各社の記者諸氏の推薦に依るもので入社前既に異常なセンセーションを捲起してゐる

◎日活のナンセンス映畫 日活伊奈精一監督が『こゝろの燈火』に次ぐ作品として撮影中の如月敏原作間色のナンセンス映畫『夫婦喧嘩け話』は漸く完成した。出演者は谷幹一、佐久間妙子、村田弘壽、相良愛子

◎長二郎の新しい立廻りの型 長二郎の『旅笠道中報道の唄』は犬塚稔監督の下に着々進行してゐるが、本篇第一の大亂闘シーンなるテストの草津で撮影地に乘り込む大立廻りでは長二郎は從來の二枚目振りとは違つたガッチリした演技を示し白刃の恐怖を充分にあらはした新しい型を案出してゐる

◎河合千葉監督の新作品 『水戸黄門』を完成した河合映畫の千葉監督はそれに次ぐ作品として河合徳三郎原案の週末完の時代劇に着手したキャストは浪人林龍平(河合徳三郎)鳥追ひのお駒(若水照子)上州屋清平(相良傳三郎)妹お絹(若水絹代子)勝造(雲井三郎)旅人赤城の源太(富士咲三郎)

# 漢難同胞慰問金

◇朝鮮社會事業協會取扱 ▲二千五百三十五圓…▲百八十六圓…

◇…十三錢

# 4日 公設市場 小賣値段

特等白米一キロ…

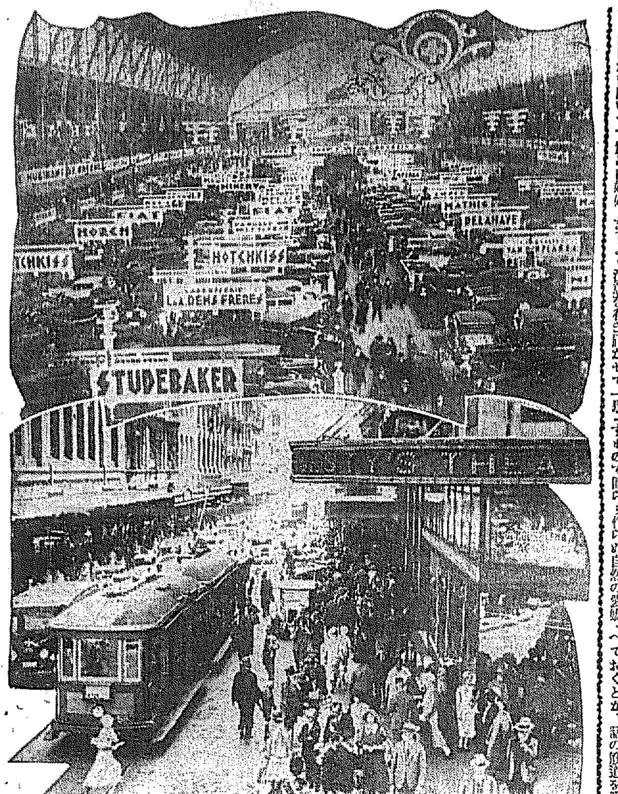


# ブラッセルの自動車展

每年ブラッセルに於いて開催される自動車展覽會には全世界各地で生産される自動車の最新型が殆んど陳列されるので歐洲に於いても此の種のものでは最も有名なものとなつて居る寫眞は自動車展覽會場(上)

# 近代化したシドニー市

曾ては英國の重罪犯人流謫地であつたオーストラリヤも十九世紀に亘る移民の入國と産業の發展に依つて英國の屬州となりその中心都市シドニーも見違へるばかり近代化され歐米の一流都市に比しても遜色のない近代都市となつた寫眞はシドニーの中心地ピット街(下)


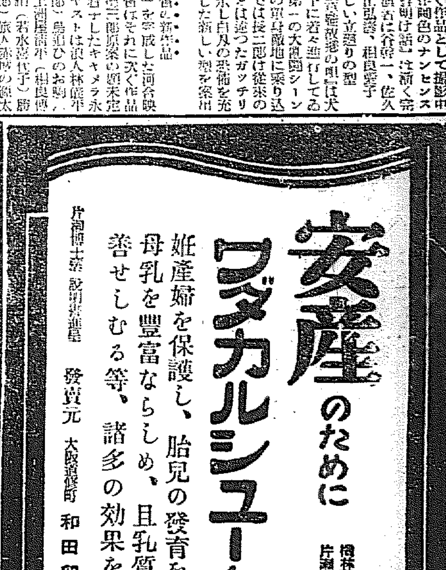

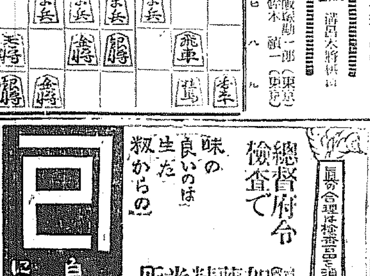


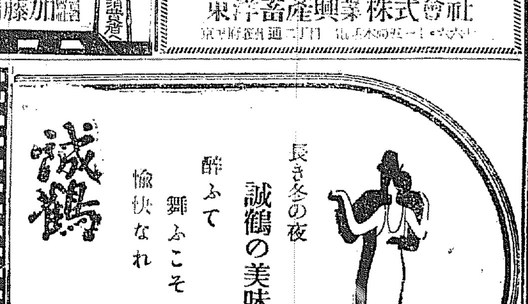


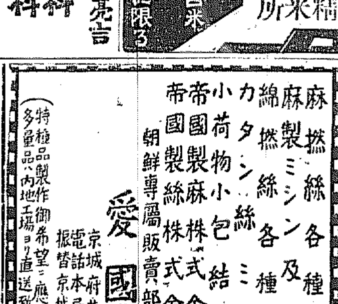

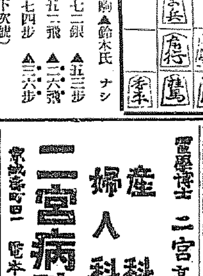


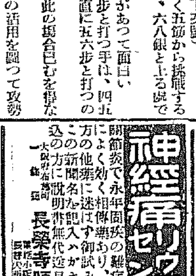


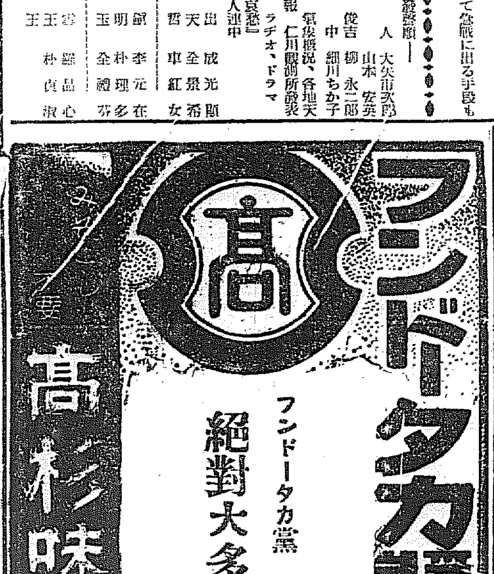

# 四温續きに悲喜交々

## いづれも面喰らふ ―經濟界スナップ

例年なれば北満颪に首をすくめ、四温日和を待つ今日此頃、本年は殆んど厄呼的とも云ふべき温暖に惠まれて連山々はうす紫に往にはうらゝかな春の目射しが和んでゐる……變態的な急テンポに來た春……これが經濟界方面にどう作用するか……そのスナップ……

### 石炭 賣行が四割減 貯炭の山に青息吐息

殆んど獨占に關する本年の温暖を如實に反映して青息吐息は燃料界である。京城における例年一冬の石炭需要は無煙炭、瀝炭を合計して約二十萬噸であるが、本年は需要期に入るのが遅く、その上需要期を脱するが早かつた事とて現在の賣行は四割減の十二萬噸見當で、たとひ今後一層可成りの需要が來やうとも、精々三萬噸位出荷を見れば上々と見越されてゐる……京城驛構内の貯炭量、仁川埠頭共に收容能力以上の石炭山を作り現在四萬八千噸のストツクを滯積せしめて、麗らゝかな春日和も石炭商には有難な氣側ではある

### 米穀 心配は品傷み 巨利を見越しながらも

内鮮米を通じて七年度の米穀需給數量は理想的持越しを約因ずれば、五百萬石乃至四百萬石の供給不足が推定される……内鮮通じて約一割七分の凶作…それに加へて米穀政策に意をいたす政友内閣の出現…この事は米價の今後から端境期へかけての騰貴を豫想させる。然るに一方產地農村は疲弊の極に達し窮乏狀態のためみすみす先行高は豫想されながら賣放さねばならぬ、その中間に立つ米穀商は端境期を見越して各地で盛んに米を買出して定期に買繋ぎつゝ値頃待ちの有様で。こうした結果鮮内各港在米は正しく記錄的の滯米高を示し各米倉、置倉は殆んど貪庫構滿の有様で、米倉在庫分約六十萬石その他五十萬石見當と未曾有の在庫を示し、稀有の現象を呈してゐる……こうした米穀事情にこの暖冬温暖はどうひゞくか、米目標として保存上とかく品傷みを招來しやすい。從つて例年なれば五月から六月への變質期が早くも三月から四月へかけて來さうである。されば米穀にとつてはこの小春日和の温暖さが先途に一つの頭痛の種を提供する譯である

### 荷動 春仕度で活躍 諸雜貨買入急ぎから

一月中の鮮鐵荷動きにもこの氣候現象は鮮明に現れてゐる。例年一月中の大宗貨物たる石炭は出廻り最盛期を過ぎた感もあるものゝ、經濟的な温かさに燃料界不振を如實に現して昨年度に比し一萬五千噸見當減少してゐる。然るに發送總噸數は四十五萬六千五百三十一噸で前年同期に比し七萬四千六百九十六噸の増加で、その増加の主なるものが雜品、餅其の他雜貨品である。これは春仕度乃至諸雜貨が早き春の訪れから商人の買入急ぎの結果と見られてゐる

### 土木 冬眠を忘れて 工事材料の賣行良好

例年なればいはゆる結氷期として土木事業界は冬眠を貪けるのであるが、本年は變態的な温暖が幸いして土木界は工事中止の要もなく、引續いて事業を繼續してゐる。この結果商品界に於てもセメントを始めその他工事材料の賣行は例年に比し頗る良好である。就中セメントは毎年一月から二月かけ殆んど先物約定が成立するに過ぎない有様であつたが、本年は一月から二月にかけて實需要が擡頭して來て荷動きも漸次繁忙を呈し、春はセメントからと云つた風な活況を變態的な温暖に惠まれて呈してゐる

# 一難去つて又一難

## 問題は鰯油の處分

### 協定價格一圓十五錢に對し買受側では五十五錢を固持 生產過剰の六十萬罐

本年鰯の豊漁で鰯粕とも大増産を來し、過剰生産品處分に就てかなりやかましい問題を生じた結果、鰯粕については二日午後六時に至つて一段落を告げたが、今度は六十萬罐の生産過剰を見た鰯油については今後の問題として殘されてゐる。即ち

**油の**　生產協定額は三百萬罐で、このうち三十萬罐は硬化油として火藥原料に充つるため野口遵氏の合同油脂より協定價格と同値で引受け、殘余は百七十萬罐三十の出荷をすることになつてゐるが、これもまた價格の點で折合はず、僅に咸北の一部で賣り出しただのみで、その他咸南北、江原、慶北各道とも現狀維持の荷止を持續してゐるが

**協定**　價格一圓十五錢に對して合同油脂及び野口氏は市價暴落のため五十五錢以上には引取れぬと主張し、こゝに兩者對峙のまゝ越年するに至つた。一方業者側は五十五錢では生產原價を切ることとなるので、今後この問題が如何に進展するか、又もや水產界の一問題が出現したわけである

### 買手がない 可部工場財團

鮮銀申請による可部製絲工場財團の第二回競賣は三日施行されたが生糸界動搖の折柄、金融界に係波氣味も加はり結局買手がなかつた

### 株高に誘はれ賣却に傾く 銀行手持の有價證券

京城組合銀行に於ける一月末現在の手持有價證券は一億四千三百四十六萬七千圓で前年同期の二千百四十九萬二千圓に比すれば、一億二千百二十萬六千圓の激減を示したが、これは從來鮮銀東京支店に保管してゐた分を昨秋本店に移管したゝめで、各銀行における増加はあつたが大した變化はなく、最近において株高に刺戟されて賣却に傾き、むしろ減少傾向を示してゐる

### 不渡手形激減

京城手形交換所に於ける一月中の不渡手形は三十九人、六十五枚、七千九百一圓八錢で前年同期に比し五十三枚、三萬九千五百三十四圓九十二錢の激減を示した

# 火保側ではタカを括る

## 契約者の自營會社は口だけで實現せぬと

火保協會引上實施のため最後の方策を決定した京城實業團體聯合會に於ては更に各團體代表會では全鮮契約者大會を本月中旬京城に開催することゝなり、京城商工會議所を事務所として四日より準備に着手した。一方火保協會社側では協會本部の決定を待つより外に途なしとして成行を靜觀してゐるが、最後案とする契約者の自營會社創立に對しては實現困難と見てをり、頗る樂觀してゐる模様である。しかし、かりに創立が實現しても經營上採算がとれるかどうか、頗る怪しいと考へねばならぬ。ただ現在の紛糾が、一日も早く解決されることを切望してゐる

### 採算が疑問 富田地方會長談

全鮮の諸團體や公職者に檄を飛ばし全鮮に亘る大運動を起されることについては、我々として止むを得ない次第である。協會本部では損害水曜日に總會を開いて協議されてゐることゝ思ふが、まだ決定の報に接せず、地方會としては施方もない。最後案として契約者の自營會社創立が決定されたやうだが、採算の問題に困難が伴ふだらう

# 朝郵の―上海航路

## 依然配船持續 森社長語る

金剛丸以下五隻を擁して少からず影響を受けてゐる模様であるが最近の業績につき森社長は左の如く語る

朝郵の上海航路は二週間の定期航路であるが、上海戰亂の影響で上海丸は上海港便のため、上海寄航を中止して青島から引返し三日仁川に歸航したが、今後は邦人引揚げ等の關係もあるから、依然配船を持續する考へである。なほ上海方面には中立地帶が設置して安全に寄港し得る様にする事が目下交渉中の爲めであると思ひ、その實現を期待して居る。また朝郵では近く三千五百噸級の買附交渉中であつたが、上海事變惡化のため價格急騰の機運にあるので、急遽賣急ぎの必要に迫られ、目下社員を大阪に急派して商談を進めてゐる。一方上海事變とは關係のない事だが社内の人員整理問題に關して世間に色々の風評もあるやうだが、今の所何等の決定を見てゐるわけではない

# 朝運整理人員 五百四十六名

## 一兩日に發表するが一部は什として使ふ

朝鮮運送では人件費四十五萬圓の節約に伴ふ定員大整理に關して、去月三十日から三日間社長、重役及び各支店長が朝鮮ホテルに會集の上、各支店長持參の整理案を詳細に亘つて協議を行つた結果、漸く整理大綱の決定を見たが、目下整理中の退職者を一兩日中に整理内容を公表する事となつた。なほ確定した整理人員は五百四十六名で、全社員千八百名に對し約三割を示してゐる。なほ五百四十六名に支給する退職手當總額は三十萬圓で、右は朝運及び丸通から對等の出資に依つて捻出せられた模様である。また京城支店の整理人員は約八十名で總社員三百名に對し二割七分の整理であるが、右退職者中には什（仲仕）として雇傭せられる者も相當あるから、實際に失業する者は尠少であると見られてゐる

# 水組高利債借換 社債受入れ折衝

## 大體の……割當額 東拓五百萬圓 殖銀四百萬圓

本府土地改良部では水組高利債借換の目的を以て、大藏省預金部引受の東拓及殖銀社債四百萬圓受入れの折衝中で、大藏省預金部では目下右社債引受の準備中であるが、大體本府の要求通り決定を見るものと見られてゐる。なほ右資金を充當して借換を斷行すべき水利組合に關しては、土地改良部において目下調査研究中であり、又東拓及び殖銀に對する社債割當額も未だ確定してゐないが大體東拓五百萬圓及び殖銀四百萬圓の受入を見る模様である。

# 鮮銀理事改選 松田氏重任か

本月十六日午前十時より東京支店に於て開催される鮮銀定時株主總會では昭和六年下半期決算報告承認、四分配當（据置）を附議した後、理事松田義雄氏任期滿了による理事一名改選、監事伊藤記兵衛氏任期滿了による監事一名改選方を附議するが、松田理事の重任は殆んど確定的と見られてゐる

# 下降運動で組合員激增

## 金組の躍進

昭和六年十二月末現在に於ける全鮮都市、村落金融組合數は六百四十八組合（内都市六十二）組合員數七十二萬七千九百十二人、預金八千六百五十四萬二千圓、貸出金一億二千四百七十六萬一千圓で、前年同期に比し組合數二十四組合、組合員數六萬三千二百四十二人の増加でありまた預金に於ても九百八十二萬三千圓、貸出金に於ても百六十五萬二千圓の何れも增加を示した、これは下降運動による組合員の激增に伴ふ增加に外ならない。而して組合員一人當りの貸付金は百七十一で、前年同期に比し十二圓の減少を示してをり減少額の最も著しいものは京畿道の二十九圓、全北の二十圓、全南の十七圓、慶南の十六圓である

## 落穗

目下滯城中の菅原東拓總裁に『東拓株が馬鹿に高いやうですね』と言ひかけれは菅原さん莞爾として『それは僕が努めて資産狀態を公表し、その結果世間で思つて居たよりも遙に内容健實である事が解つたからだよ。滿洲事變の好調もあるが一時的な米價高のためなんぞのためではないよ』と力說▲菅原さん枯木に花を咲かすか▲『上海事變の御蔭で株は』と訊ねると『滿洲事變と上海事變とは全然別物だ。それを日本人迄が誤解して上海事變に滿洲事變を引合に出すなんて大間違ひだ』と憤る▲成程東拓は上海に一文も投資して居なかつた

鮮銀銀貨（三日）

| | | |
|---|---|---|
| 發行高 | [illegible] | [illegible] |
| 正貨準備 | [illegible] | [illegible] |
| 限外發行 | [illegible] | [illegible] |

京城手形交換高（四日）　枚數 一、二八九一枚　金額 一、二四〇、四一五圓

鮮銀對外爲替相場（四日）　倫敦 二志一片[illegible]　紐育 三十五弗二分一　上海 [illegible]

# 株式 一張一弛

## 氣迷ひ深く往來反復

**前場**　前日軟風一過し買直し人氣漸く擡頭し穩健商狀を辿つた折柄、今朝は内地の底固い買ひの商狀をうけて氣配堅調に寄付き…大新七十五圓九十錢東新十四圓八十錢東拓十三圓四十錢と寄付き、アト東新は内地の小甘さを推移をうけてヂリヂリと氣配崩れを演じ來り二圓七十錢もつけて不勢を見せながら三圓五十錢もつけるで前引に二圓九十錢と止め、朝新も味なき小締み足を續けて三圓九十錢、大新七十五圓二十錢と止めた。前引安值に陷没した拓新十四圓丁もつけ二圓九十錢と止めた

**後場**　前場内地の穩健なるを眺めて氣配引締めて始つたが後軟化せし折柄、後場は取地の見込め難にき朝取二十三圓六十錢、大新七十四圓八十錢、東新百六十圓九十錢と區々の寄付より、マバラの小商合から閑散の如く大引した

## 株界片語

對支外交の積極化と國内インフレイシヨン期待に天井知らずの騰勢を續けたが對支强硬の度が過ぎて一二進捗し…それから前日より今朝にかけて反落直し…因果因縁、點念一轉、ほじくり出せば出せる材料だがこの點としてどう何等の策もないが相手は他力本願の國である。その點をわきまへずして唯一無二の株式を果して得るものであるかどうか▲とにかく局面はデリケートである。目先としては依然上下ともに大分疲れは望み難いと見るのが妥當ではなからうか

## 買入氣旺盛 逆同ひ却つて得策か

上海事件に恐怖的弱調を示現した相場は正しく颱風一過して稍安定の形を見せ、地場筋と云はず客筋と云はず政戰後を期待して亦々買直し人氣頗る旺盛を極めてゐる。然し乍ら目先としては上分較の見越しは尚早ではないかと見る向もあり、逆同ひが得策とされてゐる、即ち上海事件は概ね不安時代を經過し我が正義を世界が容認すると云はず我が軍隊は自衛手段であると徹頭するべくには事態は極りて複雑でありデリケートである。上海に於てなど自衛手段であると云へ我が支那を膺懲するは蒸米は云へ我が不安に驅られざるを得ぬ。現在のところ我の實力におそれを抑くといへども何等かの機會である

## 南鮮信託業績

昨年十二月一日總督より許可されて成立した釜山大廳町の南朝鮮信託株式會社では財界の巨頭たる釜山、香椎源太郎氏、迫間房太郎氏、井谷義三郎氏、伊藤氏連に鏡南通西鮮氏寺を重役とし、大島取締役支配人を常務取締役とし、加ふるに釜の釜山地方法院判事正杉村逸楼氏を社長として確實なる地盤のもとに開業したが其の後社會の信用と相俟ち最も有利確實なる信託として慶尚南北道は素より江原道あたりから、又内地は下關、門司等よりも續々信託申込ありて業績顯著なるものあり、特に最近はまた財務局及京畿道理事官などを退任した財界の手腕家三木梓一氏の支配人としての入社ありて同社の活躍は日に益々に自然しきものあり非常に世人の信用を博して居る（釜山）

## 朝取前場手口

朝新　賣方大林七〇白井一四〇洪一五〇德泰三〇山口四〇京證一四〇成清二七〇松山一二〇吉野二〇立山一〇〇▲買方白井二七〇洪五〇德泰一〇〇京證一七〇成清四〇松山一五〇吉野五〇立山二五〇

東新　賣方大林三六〇白井德泰四〇山口一〇〇京證一〇〇成清一〇松山一〇〇吉野九〇立山五〇▲買方大林一九〇白井一三〇德泰四〇山口四〇京證九〇成清一〇松山八〇吉野九〇立山一〇〇

拓新　賣方德泰一〇〇京證二〇松山一五〇立山八〇▲買方德泰四〇京證二〇松山一五〇立山一〇

## 公債市況（四日）東京

證正五分利八七〇▲甲號五分利八七〇▲第二回五分利八七、〇〇▲四分利七四、四五▲二回四分利七四、四〇▲十七年もの―▲十八年もの―▲廿二年もの八八五〇▲廿八年もの八七、五〇▲佛貨四分利二七、五五

## 取組高

四日前場までにおける當地短期主要株取組高は一萬八百五十枚にして内百枚以上の建玉内容左の通りである

朝新　賣方白井九八〇德泰一〇〇山口一一〇成清二六〇松山二六〇吉野五〇立山二〇〇▲買方白井一、〇九〇德泰二八〇山口一〇〇松山五五〇吉野一、一九九〇立山六六〇

朝取　賣方各小口▲買方吉野一七〇

拓新　賣方大林一五〇白井五〇德泰一〇〇▲買方白井四二〇德泰六四〇京證五九〇松山八三〇吉野二六〇

大新　賣方白井四六〇松山一四〇▲買方白井五三〇吉野一六〇立山一二〇

東新　賣方白井一、二七〇德泰二四〇京證一九〇松山一〇〇吉野一五〇▲買方白井一、一八〇山口一四〇松山四五〇吉野二八〇立山二三〇

# 株式（四日）

朝取短期　[illegible]

大株短期　[illegible]

東株短期市場　[illegible]

大株長期　[illegible]

東京現株　[illegible]

| 銘柄 | 寄付 | 大引 | 高値 | 安値 |
|---|---|---|---|---|
| 朝取前 | [illegible] | [illegible] | [illegible] | [illegible] |
| 朝取後 | [illegible] | [illegible] | [illegible] | [illegible] |
| 同新前 | [illegible] | [illegible] | [illegible] | [illegible] |
| 同新後 | [illegible] | [illegible] | [illegible] | [illegible] |
| 拓新前 | [illegible] | [illegible] | [illegible] | [illegible] |
| 拓新後 | [illegible] | [illegible] | [illegible] | [illegible] |
| 鐵新前 | [illegible] | [illegible] | [illegible] | [illegible] |
| 鐵新後 | [illegible] | [illegible] | [illegible] | [illegible] |
| 大新前 | [illegible] | [illegible] | [illegible] | [illegible] |
| 大新後 | [illegible] | [illegible] | [illegible] | [illegible] |
| 東新前 | [illegible] | [illegible] | [illegible] | [illegible] |
| 東新後 | [illegible] | [illegible] | [illegible] | [illegible] |
| 安取前 | [illegible] | [illegible] | [illegible] | [illegible] |
| 安取後 | [illegible] | [illegible] | [illegible] | [illegible] |

# 米

## 區々の氣配に浮動商情 高値は續かず安値は追へず

**前場**　阪地の上放れを受けて朝買氣を刺戟し當二圓十五錢中二圓五十九錢先二圓九十八錢と前日の止値より十四錢高に寄付きしも高値は賣物多く二節は忽ち九十二錢と押し阪地の伸惱みに暫らくこの邊に浮動せしが引續阪地のヂリヂリ安に依り再び八十九錢から八十四錢と屆き乘れ目先何れにも大動は望まれたい商狀に前場を終つた

**後場**　前場阪地の高寄付を眺めたが氣配引立ざりし折柄、後場は續いて變りなく一節寄不申中二…

### 米界展望

朝鮮米が内地へ多く移出すると否とは主に滿洲粟の輸入加減に依るもので昨年の如きは豐作況と米の價安の爲め滿洲粟なんか相手にする者が殆んど無く從て輸入高も著しく減少し仁川では久しく滿洲粟がその姿さへ見せなかつた▲所が今年は不作況と金輸出禁止で米價が急騰したので大連經由で仁川に陸揚する滿洲粟が急に殖へ一月以降既に廻着した數量は四萬袋を突破するの狀況で▲そうして仁川から產地に向ける配給されて居る數量は毎日二三…

## 愈々迷宮入り

目下の所全部再禁後の財界好轉に對する相場は既に一巡に過ぎしと見られる所へ米自體は產地の買物薄と各振散市場における在米の激増に依り此等どちらにも動きが取れない事になつてゐる共所へ强弱共に注目の焦點となつて居る選擧戰は未だ何れ共豫測を許さないのと又支那事變の擴大化も果して戰爭が開始されるかどうか全く進捗し難き狀態にある事から仕手は何れも迷宮入りの形でいても成行き大きい事は望み難くの之が爲めに此の邊は當分どちらに動くれが保合ひ程較は政民兩派の政戰が決定した後でないかと目されてゐる

## 米凭れ尚加重

正米は當正月迫にも拘らず既に申農以下は前途し現在手持ちせる農家は商人が思惑する程であるから賣惜みの態度を固持して昔日出廻つて來る爲め底意は頗る强硬のなるも一方内地との取引は依然二三十錢方の不引合を唱へ移出は全く杜絶の姿である、從つて日を追ふて取引される米の如きは割高に在るかから定期に買繋いで居ると探算筋は賣場を探して廻つては買せしていふ狀態であるから定期に對する正米は毎日殖へる一方で各地から米を買付に行ふ程度に買つて來る米に在庫が殖へ又定期に對する賣凭れも加重する外あるまいと

## 正米の板挾み

見られてゐる。昨今の保合ひ相場が支那問題の急迫と政民兩派の選擧戰の前途にある爲め仕手の警戒し難き問題に依る事は勿論之れを米自體の成行に見るも產地は何所も既に出過ぎとなり現在手持せる農家は賣惜みの態度を固持して全く端境期に等しき出廻難に絕望下げられない狀態となつて居るに反し各集散市場では何所も過去に例のない在米の豊富を示し容易に直れない有様となつて居る從つて定期としても斯くした正米相價の板挾みにより前途動きやうがないわけで當分保合を維續するの外なき模様である

## 朝取期米本玉表

當限賣方　丸嘉一、〇〇〇丸一、一〇〇金メ九、五〇〇

同買方　丸ウ一〇、三〇〇丸正二〇〇丸マ三〇〇

中限賣方　丸二〇、〇〇〇丸大四〇〇金メ一五、九〇〇

同買方　丸福一、四〇〇丸ウ四、四〇〇丸一八、二〇〇丸ス一一〇〇丸正二〇〇

先限賣方　丸福二、二〇〇丸一、三〇〇丸大一〇、〇〇〇丸マ六〇〇金メ三、九〇〇

同買方　丸ウ六〇〇丸ス五、二〇〇丸正三、二〇〇

## 京城延べ 次第弱り 各地軟勢から

**前場**　前日阪地の保然堅用をうけて形勢忽ち好轉して續然強調せし折柄、今朝は引續き阪地の商況好裝から一回三中二十二圓五十二錢、三末二十二圓七十五錢と高十五錢高に寄付いたものの高値は依然買戰接されて伸力續かず、六十五、六錢邊を中心とする局限内の小競合を繰返し、新規に形勢の惡化から六十錢と次第弱りの味なき引へに前場を終つた寄引、算定出來高左の如し

| | | | |
|---|---|---|---|
| 寄引値 | ▲一回三中二二五〇…四五 | 三末二二七五…六七 | ▲二回三中二二四九 |
| | 〇三末二二六六…六九 | ▲四回三中二二六六…一…六一 | ▲六二二五五三末二二六〇… |
| 算定 | 二中二二〇〇三末二二六〇 | 三中二二一〇〇三末二二一〇〇 | 三中二二三〇〇三末二二〇… |
| 出來高 | 一萬二千四百石 | | |

**後場**　前場阪仁の小締り足を移して味なく次第弱りに下押しし折柄、後場は更に仁川と阪地の悪化から一回三末二圓五十一錢と崩して始つたが後チリヂリと引締め二回には六十一錢とつけ戻り商状りに別欄の如く止めた

## 堂島前場情報

【大阪四日發電】今前場朝鮮筋東京買ひ中東筋、中ノ谷四場も買つてゐたのに對し株式筋東京筋は賣り九州筋、地場、東客筋が買つてゐた

**京城**　一等精白米十五圓五十錢餅白米二十圓丸キ合格玄米三等二十一圓九十錢四等二十一圓六十錢今曉玄米上十九圓九十錢下十八圓九十錢玄上六錢三中六錢二下五錢九

**仁川**　丸キ角テ丸チ石拔三等二十一圓九十錢四等二十一圓六十錢一等白米丸仁八圓九十五錢籾改良種六錢二厘在來種五錢九厘で何れも品薄に手堅き商狀である

**大豆**　龍山一一、三〇長湍一一、四〇漣川一一、四〇鐵原一一三〇

**大豆**　龍山九忠長湍汶山運むす十一圓四十錢全州湖州新幕十一圓十錢海州大安十圓四十錢で何れも產地出廻に手堅き保合ひである

**釜山**　北海道よりの精白入荷一巡に各地需用中の高値警戒され比の過精米筋低調及び入荷待ちの手當に小止み取引行はれ手持筋も各地荷は高見越に賣崩まず氣配前値と略く三千百九十八叺の取引あり慶南叺良三等二十二圓三十錢四等二十二圓十錢四等二十一圓七十五錢見當を唱へ手持筋荷一段の高値十二圓丁度無俗二十圓二十錢等外十九圓二十錢見當を唱へた

**大阪市中在米高**　大阪市中在米高四日現在は二百八十七萬二千九百九十七俵と前日の在米高に比較して五千五百四十七俵の增加である

### 期米（四日）

◎朝取仁川　[illegible]

大阪期米　[illegible]

東京期米　[illegible]

大阪期米鞘合　[illegible]

大阪市中棉唱　[illegible]

### 鮮内各取

釜山・大邱・群山・木浦・京城・鎭南浦　前寄・前止・後寄・後止　[illegible]

### 市況（四日）

大阪棉花・大阪棉絲・大阪砂糖・大阪砂糖現物・横濱生絲・海外經濟電報　[illegible]

仁丹
福
營養・醫療・藥・最良
米期
[illegible]

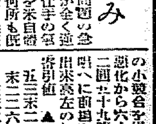

# 茂平次見狀【107】

行友李風　藤井勝喜畫

## 奥女中（七）

蟹蹟。

轉々として目眩しいばかりに、場所と、人物との轉變が、次から次へと遍り變ります。

『チツ、どう考へても惜しい事をしましたよ、イヤ全くさ、新様なことに成り往くと知つたら怨みか、助けて慈悲を施すではなかつたものを――』

窓から射込む西日の光に、焚火の焔も淡へがちな、地獄小屋の居候暖爐に、膝を交へた茂平次と三五郎。

『お前さんマダ、逃げて往つたお西の事ばかり、思ひ詰めてゐなさるんですね？』

『左様さ、拙者が執念が深いから――自分を姉の敵だと附け覗つてゐる、物騒千萬な小娘とは、百も承知をしてゐながら、刀の錆にしてしまふは、不憫でもありマタ一ツには、何だか妙に殺すのが惜しいやうな氣も致したので――』

蚤も殺さぬ柔和づくりの茂平次の面には、底氣味の惡い笑ひが泛んで。

『三五郎兄哥、妙な事を聞くやうですが、あのお西の奴――實逃お前が、逃がして遣んなすッたんぢやアありますめへなア？』

『串、串戯いつちやア　いけませんイヤ、これは失禮、とんでもねえ事を云つちまつて、お氣に障つたら勘辨しておくんなさい』

『ナア二謝つてなんぞ頂くにやア及びませんが、變なお疑ひだけは眞平にしておくんなさい』

『兄哥でもなし小屋番の親爺でもねえとすれば彼の阿魔ッ女、猪小才にも自分勝手に飛び出したに違ひねえんだが、さては一昨夜、こちの賭場の傍で寢た振りをしながら、兄哥と拙者が話してゐた一部始終を、スッカリ聽てゐたのかも知れませんな？』

『恐ろしい油斷のならない小娘だ、全然思つた以上です――』

『御尤も――拙者が拙者に話してゐた一部始終を、スッカリ聽いてゐたのかもいたかも知れませんが、それも探しに出掛けていつた爺さんが、歸つて來りやア又何とか、當りの附けやうもありませう』

『ところで旦下部さん、先刻のお話の續きなんですが？』

膝を進めて何かしら手繰り出さうとする口吻、茂平次も忽ち氣を變へたらしく此方へ向き直つて。

『あゝ、七萬石のお姫様の一件ですかい？』

『承知しました』

これは拙者だけの考へだから、そのつもりで聞いて頂きたい』

『どうも今度の御縁邊といふのが、普通事でない、最初から何か企みの深い魂膽があつての上らしい』

『成程』

『一體この大名同士の縁組には、双方の本人を見合ひさせるといふ事がありません、これが下々でなら花見の場所とか芝居茶屋とかで顏へ一目なりとも嫁聟が顏と顏とを見合はせた上の相談ですが、左樣な輕々しい振舞は出來もしないし仕もしない』

『スルと、どういふ事に成ります』

『マヅ表面では家老の取締し、双方然るべきお出入の醫師に申し附けて、諸方からお姿を筆に寫し、一應殿の御覽に入れた上で先方へ渡すのだが、勿論一向當になる物ではない、ソコで双方とも、内密に使手を求めて先方へ探りを入れ充分の上にも充分に取調べ、これならばと極つて公儀へお屆けに及び、お許しを待つて月出度く結納の儀式――とマア斯うなるのだが、どうも若殿の方は男の事で、能ら御嫡にもせよ慾う御彼の奥に隱れてばかりゐる物ではないから、調べるにしても左程に骨は折れないが、困るのは姫君――』

『成程、姫君――』

『何しろ姫君――いよいよ聲に入ります。』

と、聲は不意に言葉を返します。庵の雨戸を風の鳴る音。

小屋守の老人は、歸つて來さうもありません。

『そ、それなんですよ、ねえ、大名のお姫様が何だつて、人の往かねえ山奥なぞへ隱れ忍んで御養生をなさるんだか、サッパリ理窟がお解らねえ、ありませんか』

『御仰る通り、それは誰にも解らない』

『一體、どんな方なんですね？』

『サア――、どんなこんなと云つたところが、大名屋敷の奥御殿で、綾や錦に包まれてお育ちなすつた姫君のお身の上が、御家人風情の我々に委しく知れやう筈はないのですが――察するところ、一目とも見られぬ化物か』

『不細緻といふんですね？』

『テなくば或ひは、身替りの聟者か』

『ヘッ』

『傍り他人には云へない事だが、兄哥にだけは打明けませう、尤も

# 京城日報

朝刊 本紙朝夕共二十頁

# 科學知識

二月號要目
- 壯快な鷹狩 坊城伯爵
- 舵不用の船 服部大佐
- 非醫者征伐 關潤博士
- 大昔の人類 大島博士
- ラヂオの話 中上技師
- 常識電氣工學 佐野學士
- チーゼル船 志田學士
- 明礬石の新用途 田中博士
- ヴィタミンの話 神戸學士
- 水陸兩用戰車の出現
- 新發見の二元素 飯高博士
- 大西洋新女王の容姿
- 今年の太陽系 井上技師
- 天然色活動寫眞 宮本學士

面白い寫眞と記事

定價五十錢 二錢送料

東京市丸ノ内二ノ六 振替東京六六〇二 科學知識普及會

森永ベルベット ニセモノニ御注意

毛皮なめし 仁川製革所

宮内省御用達

# 菊正宗

京城 前田商店 本町
釜山 嘉納釜山支店

大學病院 醫專病院 赤十字病院 各道立病院 御指定

京城本町一

# 中村眼鏡店

電話本局二一二七番 振替京城三四六番

お土産第一

内地へのお贈物お申込願ます

# 池田の甘栗

内地移出の元祖・年中無休

京城驛前 池田商會 電話本局七五九番 平壤巖町 池田商會支店

電氣孵卵機使用 强健無比

# 初生雛

豫約開始 委託孵化に應ず （實費案内送呈）

京城府東小門外 藤原養鷄場

生れながらに肌美しく滑かな花の女性を培ふために考案されたカテイ洗粉

# クラブ カテイ洗粉

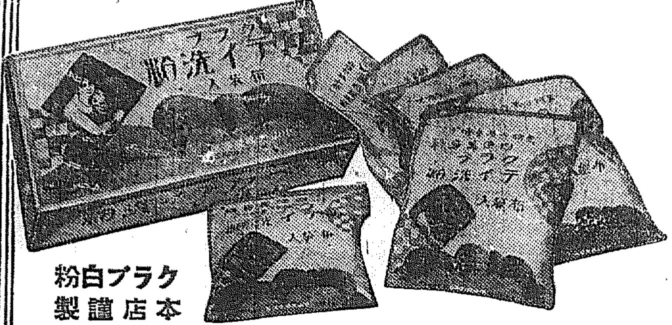

布袋入六包 正價三十錢

クラブ白粉本舗 中山太陽堂

（※「粉白ブラク 製舗店本」）

資本金57,500,000圓
積立金60,750,000圓

京城府南大門通二丁目

# 第一銀行 京城支店

咳嗽、感冒、氣管支カタル等を豫防し、又治癒せしむべし

# ヴァルダ パスチル

藥店に於て販賣す 容器の上に VALDA と明記あるもの、み眞正なり

# カスミ網

極上絹糸製

優良品豐富ト低廉

小鳥用 特製品 高六尺 長二間半 二圓
高サ六尺 横巾三間 三圓
高サ六尺 横巾五間 五圓
高サ九尺物 各 四圓

タカ笛 一個 三十錢也
兎網、雁鴨用各種
鳥モチ、アリ
（定價表送呈）

御注文ハ 吉備商會

京城府永樂町二丁目 電話本局三一四番 振替京城四三八番

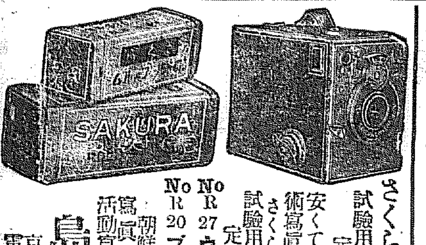

さくらカメラ ベスト型

試驗用フヰルム一本付 定價金參圓五拾錢

安くて好く寫る學生用學術寫眞 趣味普及の爲

さくらカメラ名刺型 試驗用フヰルム一本付 定價金五圓也

No R 27 ウエスト形 45錢也
No R 20 ブロウニー形 50錢也

朝鮮特約店 寫眞機械 活動寫眞機 一般材料

# 島田誠昌堂

京城明治町二 電話本局一九一九番

# 眞正の最新型 ヂレット

「グードウヰル」組合せ

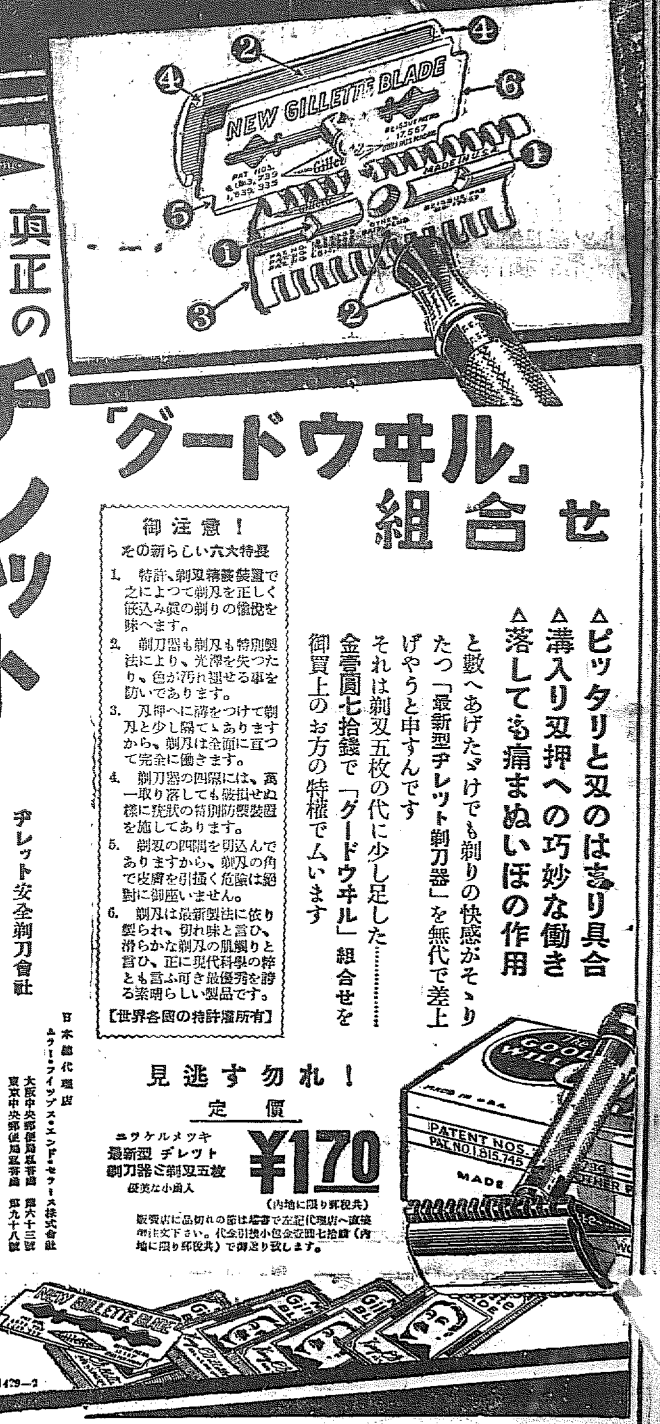

△ピッタリと刃のはまり具合
△溝入り刃押への巧妙な働き
△落しても痛まぬいほの作用

と數へあげただけでも剃りの快感がそゝりたつ「最新型ヂレット剃刀器」を無代で差上げやうと申すんです

それは剃刃五枚の代に少し足した……金壹圓七拾錢で「グードウヰル」組合せを御買上のお方の特權でムいます

御注意！
その新らしい六大特長

1. 特許、剃刃精巧装置で之によつて剃刃を正しく嵌込み眞の剃りの愉快を味へます。
2. 剃刀器も剃刃も特別製法により、光澤を失つたり、色が汚れ褪せる事を防いであります。
3. 刃押へに溝をつけて剃刃と少し隔てゝあります から、剃刃は全面に亘つて完全に働きます。
4. 剃刀器の四隅には、萬一取り落しても破損せぬ樣に發狀の特別防禦裝置を施してあります。
5. 剃刃の四隅を切込んでありますから、剃刃の角で皮膚を引掻く危險は絕對に御座いません。
6. 剃刃は最新製法に依り製られ、切れ味と言ひ、滑らかな剃刃の肌觸りと言ひ、正に現代科學の粹とも言ふ可き最優秀を誇る素晴らしい製品です。

【世界各國の特許權所有】

ヂレット安全剃刀會社

日本總代理店 ユラー・ライツブス・エンド・セラーヌ株式會社
大阪中央郵便局私書函 第六十三號
東京中央郵便局私書函 第九十八號

見逃す勿れ！

定價 ¥1.70

エヴケルメッキ 最新型ヂレット 剃刀器と剃刃五枚 優美な小箱入

（内地に限り郵税共）

販賣店に品切れの節は端書で左記代理店へ直接御注文下さい。代金引換小包金壹圓七拾錢（内地に限り郵税共）で御送り致します。

1429—2

●推薦！ づつうには頭痛藥界の第一人者 ノーシン を推薦仕り候●

入院隨意

# 酒井婦人病院

京城府永樂町二丁目 電話本局一八〇三番 酒井一郎

遞信地圖 朝鮮地圖販賣元は（一覽表進呈）（昭和六年十月現在）

京城長谷川町 小林又七朝鮮地圖部

養鷄及家畜飼料（御通知次第御相談に應ず）

京城府古市町 （電話本局九四二番）

澤浦精米所飼料部

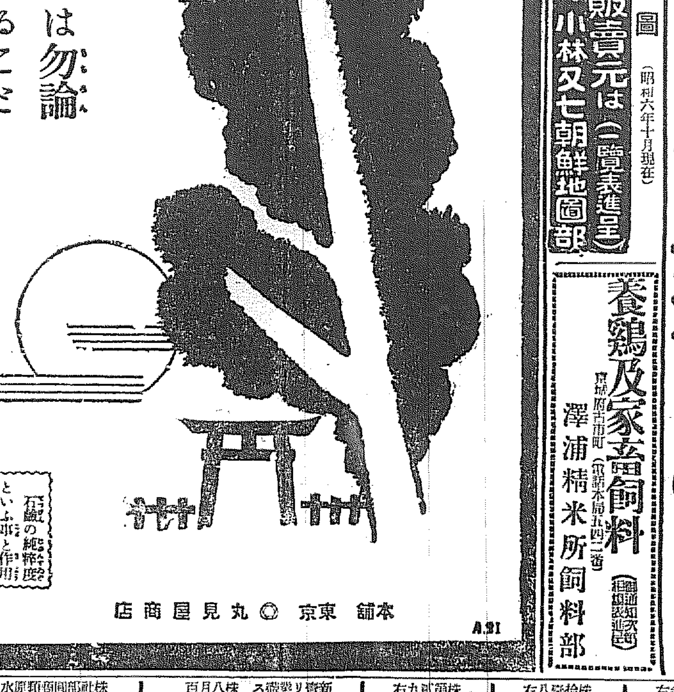

化學上の純石鹸たるは勿論
特に其作用の緩和なること
中途に溶け崩れず三倍保つ
良質で經濟なる家庭必需品

顏面と肌膚と毛髮の

# ミツワ石鹸

程良く溶けて、泡沫立ち頗る豐に芳香は爽かに心地よく、後に石鹸分を殘さず、淸らかに肌膚を整ふ

不斷の品質向上の爲に、科學的研究に從事せる主要技術家諸氏
理學博士 小平勳氏
藥學士 河村正鑑氏
農學士 三雲次郎氏
工學士 野中正夫氏

石鹸の純粹度といふ事と作用の強い緩和いといふ事とは全く別で、原料の配合と工程の如何に依つて其間に著しい等差を生じます。ミツワ石鹸は純粹な上に特に其作用が緩和いのを特長とします。荒易い邦人の肌膚に缺かされぬ所以です。

本舗 東京 ◎ 丸見屋商店

A.91

虛弱に滋養と强壯 無臭ニンニクエキス

# 滋養卵 鰻油

代金 百目 貳圓參拾錢

京城府西四軒町 井上又七

法人登記公告
[illegible]
京城地方法院 利川出張所

商業登記公告
[illegible]
海州地方法院 瑞興支廳

法人及商業登記公告
[illegible]
全州地方法院 群山支廳

法人登記公告
[illegible]
京城地方法院 平昌出張所

商業登記公告
[illegible]
全州地方法院

商業登記公告
[illegible]
全州地方法院 南原支廳

法人及商業登記公告
[illegible]
全州地方法院 井邑支廳

商業登記公告
[illegible]
京城地方法院 水原支廳

商業登記公告
[illegible]
全州地方法院 裡里出張所

商業登記公告
[illegible]
全州地方法院 裡里出張所

# 國際正義に邁進する
# 帝國の決意を明かにす
## 滿洲事變には容喙を許さず
## 三國政府の調停案に對して
# わが政府の回答公表

【東京電報】四日午後五時半宮中より退下した芳澤外相は直ちに英、米、佛三大使の來訪を求め、同六時大臣室に於て會見、二日附三國政府の調停案に對する帝國政府の同文回答を手交した上、政府の態度を説明、會談し一時間の後會見を終り外務省は六時二十分帝國政府の左の如き回答を公表した

一、支那軍の挑戰並に驕慢的行爲を即時且つ完全に停戰せしむるを要す、右にして確保せらるゝに於ては帝國軍に於ても戰鬪行爲を中止す。若し支那側にして挑戰若しくは驕慢行爲ある場合、帝國軍の採るべき行動については完全にその自由を留保す

二、支那側從來の不信なる行動並に現在の重大なる形勢に鑑み、我方としては動員又は戰鬪準備を爲さざることは不可能なり

三、日支双方交戰者の離隔及び必要に應じ閘北附近中立地の設定に關し、領事及び軍隊指揮官をして交渉に當らしむるに異存なし

四、所謂兩國間に存する一切の紛擾中には滿洲事變を含むものと解せらるゝ處、同事件は上海事件とは別個の問題なるのみならず、滿洲事變については昨年十二月十日の理事會決議も存しをり、且つ又同事件の解決につき第三國當觀者又は參與者の援助を受諾し得ざるは帝國政府の既定方針なるを以て、旁々本項は我方の同意し得ざり處なる

## 外相より委曲奏上
### 首相と協議決定後參内す

【東京電報】芳澤外相は四日午後三時十分官邸に犬養首相を訪ひ英、米、佛三國政府に對する回答につき大角海相荒木陸相と鼎重協議の結果一致した案の内容を説明の上、種々重要なる意見交換を遂げ、回答案の決定を見たので、午後四時三十分宮中に參内天皇陛下に拜謁仰付られ、約一時間に亘り英、米、佛三國政府の停戰提議に對する回答案に付き委曲奏上、五時半退下した

# 我軍の猛攻撃始まる

【上海四日發至急電報】我陸戰隊は○○の○○と協力して敵を○滅せんと猛攻中であるが、兵力の配備は第○○隊、天通庵路以北、第○○隊、天通庵路以南商務印書館以北、第○○隊、商務印書館以南、虹江路以北、○○隊、寶山路以北、千五百米圏内、○○隊、虹江路以北、寶山路以西千五百米圏内で、我○○及び○○部隊は午前十一時半第一線を出て寶山路虹口河の線にまで進出を開始したが、我軍は雨が止んで○○の活躍するのを待つてゐる、併しその前に更に前進を續ける筈で、同方面に殘存してゐた敵の機關銃陣地は朝からの我砲撃で完全に爆破された

## 敵兵俄然逆襲し
# 我軍意外の苦戰

【上海四日發至急電報】今朝來の砲戰はやまず、殷々たる砲聲は寸時も止まりの空に轟き渡つてゐるが、敵は昨夜から四千名の步兵を増援した模樣である。閘北路附近に於ける我突撃部隊は午前十一時四十分敵の大部隊へ突入四十五分第○○隊所屬の稲本兵曹長が指揮刀を揮つて敵前目がけて躍り出た刹那敵彈を浴び『無念』と叫んで倒れた。我が軍は裝甲車を先頭に異常な總攻撃を續けてゐる、敵の主力部隊は陸戰隊本部裏の我が第○○隊陣地に逆襲し來り、我軍は野砲、機關銃等の銃砲彈を雨中して應戰中で、我軍左翼は六三花園方面より敵に十字火を浴せ追撃中、雨天にも拘らず、また横濱路附近の敵は機關銃、手榴彈迫撃砲を以て頑強に抵抗し我部隊苦戰中、而して今朝來戰死一名、負傷者八名を出した

## 殺到する避難者
### 外人も交つて各船とも滿腹

【上海四日發至急電報】避難歸國者は益々増加し每船ごとに滿員以上の盛況で、四日出帆の長崎丸で日華紡績の婦女子約二百名、同文書院學生全部、公使館總領事館員の家族其他が歸る。正午出帆の日本汽船は十時までに最早各船とも收容の余地なくなつたので、大連航路の大連丸、奉天丸、長春丸の三船は今朝の長春丸を最後に日本行に變更された。その他外人にして日本に避難するもの相當あり、埠頭は避難民で大混雜を呈してゐる

## 畏し…海の部長の宮様

時局いよ〳〵重大化するに至りまさに擧國一致してこの國難に處せんとするに當り、海軍では二日突如軍令部長の更迭を見て、畏くも伏見大將宮殿下を推戴することゝなり、二日親補式を擧行せられたが、寫眞は御邸内あらせらるゝ大將宮殿下……宮邸にて拜寫

## 大連へも避難

【大連電報】上海駐在の滿鐵および三井支店在勤者の家族百數十名は四日出發の長春丸で大連へ避難して來る旨の通知があつた

## 戰死者八名
## 負傷四十八名
### 廿九日以來の大激戰

【上海四日發至急電報】午後五時現在の我戰死者は八名重傷者は四十八名で廿九日の戰に次ぐ大激戰であつた、北四川路、横濱路、寶山路、西寶興路、商務印書館等の占領地で、同所に於ては小隊長以下負傷者の山を築き、なほ敵軍の前進にドイツ士官の指揮しをることを本日の突撃戰で發見した、米國の有する太平洋商業通信社の電線は本日閘北に於て支那軍の爲め切斷され、同社の海外電報は全部日本線同樣不通となりアメリカ側は非常に狼狽してゐる、我軍の最左翼に對する敵は北河南路の租界に密着し租界を背景として砲陣を敷いてゐるので砲撃し能はず、明朝を期して殲滅する豫定である

# ○○で形勢盛返す
## 又もや苦戰に陥る
### 敵は引續き補充増派

【上海四日發至急電報】我第○、第○兩隊の突撃部隊は敵の伏兵に包圍され、四日午後零時三十分苦戰に陥り、即死四、負傷十八名を出した、豫備隊増派中であるが、我軍の突撃部隊は陣地に歸るや午後一時四十分、我○○○は雨空を冒して盛に敵前に○○を開始して形勢を見直しつゝあり、なほ砲撃戰で敵陣各所に大火災起り目下盛んに延燒中

## 五日も更に總攻撃
### 四日は天候に阻まれつゝも
## 相當の成績を擧ぐ

【上海四日發至急電報】右翼方面の敵は頑強に抵抗してゐたが午後二時頃に至り兵營に放火して退却した。敵陣より火焔高く燃え上り同方面一帶は黒煙に覆はれた陣地から我裝甲車の機關銃が掃射するやうに聞え、午後二時三十分我第○○門天通庵前方に迦送され我軍苦戰中なるも前進々撃中である。然し我軍の猛烈なる攻撃にも拘らず敵の陸上部隊は後から後から補充增派され、我軍は午後三時に左翼花園外面方で大苦戰に陥り、重傷者續出し後送されてゐる

【上海四日發電】四日の第二次總攻撃は天候に阻れつゝも相當の成績を擧げたが五日は天候の回復を待つて早朝から第三次の總攻撃を決行し北停車場以東の閘北全部を占據すべく我本部の方針は決定した

## 敵兵に包圍され
## 救出の途なし
### 豊田紡第二工場の邦人と陸戰隊百六十余名

【上海四日發至急電報】西部滬西方面の蘇州河の外にある豊田紡績第二の諸工場にある邦人百二十名と陸戰隊四十二名は約四百名の敵兵に完全に包圍され外部との連絡を斷たれ、救援隊の派遣及救出し方を求めて來てゐるが、同所は地理的關係から急に救ひ出しの方法なく安否を氣遣はれてゐる

## 三井社員負傷

【佐世保電報】佐世保鎭守府着電＝四日午前十一時三十分頃第○○隊の活動中案内者として同行せる三井物産船舶係長西村豊三(二〇)氏は左腕に貫通銃創を受け本部病院に入院した

## 上海に天然痘
### 歸國者は檢診

【東京電報】最近福岡、熊本、宮崎、長崎各縣に約二十名の天然痘患者發生、台灣にも相當の患者あり何れも上海系統のものと判明、全國的に豫防に努めてゐるが目下上海には天然痘患者續出蔓延の兆ありとの入電あつたので、警視廳では歸國者に對し檢診を行ふことになつた

## 英陸戰隊
### 五百名上陸

【上海四日發電】イギリス東洋艦隊所屬バーウイツク號は四日未明上海着五百名の陸戰隊を上陸せしめた、提督ケレー氏は旗艦ケント

## 首腦部會議中の
# 本部に砲彈落下
## 天祐にも不發に終る

【上海四日發至急電報】四日午後二時我陸戰隊本部の指揮官室屋上に落下した敵彈は八サンチの砲彈で不發の儘屋根に入込んでゐるが、若しこれが炸裂してゐたならば同室で恰も會議中の我陸戰隊の首腦部は全滅してゐる筈であつたが、陸戰隊に落下した砲彈中これだけが不發であつたのは全く天祐であると我軍は勇氣百倍して敵を掃滅せんと意氣込んでゐる

# 危機一髪!!
## 火藥倉庫の附近に
## 支那の砲彈落下す

【上海四日發電】我軍が呉淞砲臺砲撃の際砲台の支那兵が盲滅法に打出した砲彈數發は對岸の税關倉庫の周圍に落下し、危險極りなかつた、該倉庫には某外國會社の強力なる綿火藥五千箱と多數のダイナマイトが保管しあり、命中すれば附近一帶は焦土となる處であつた

## 戰死者 氏名

【上海四日發至急電報】四日の戰鬪に名譽の戰死を遂げたる八勇士の氏名は左の如し

三等兵曹　綿木　松一(佐世保)
同　船澤喜三郎(同)
三等機關兵　孫地與市(横須賀)
一等兵曹　相田　萬吉(同)
同　阪井　德藏(同)
同　吾田要吉郎(同)
同　早川　萬六(同)
同　大西　一平(同)

# 兩少佐負傷
### 呉淞上砲臺の攻撃に

【佐世保電報】佐世保鎭守府着電＝四日午前十一時二十分我第○○○隊は呉淞上砲臺(下砲臺は既に占領)の攻撃を開始し、西方より○○○に依つて攻撃中である、右戰鬪に於て我第○○○○も○○長高次貫一少佐、同○○長裕村大尉、○○○長西岡茂泰少佐はいづれも輕傷を負ひ、外に下士官以下輕傷者數名を出した

## 祭粢料御下賜
### 海の廿二勇士に

【横須賀電報】去る廿九日上海で戰死した横須賀鎭守府の所屬海軍中尉以下廿二名に對し四日天皇、皇后兩陛下より祭粢料御下賜あらせられた

## 府民の利益は
## 十分考へてゐるが
# 代案には不承知
### その趣旨が呑み込めない
## 武者京電専務語る

府營府營代案の發表當時株主總會出席のため東京本社に出向中であつた武者京電專務は、代案に對し如何なる對策をもたらして歸社するか府民注視の的となつてゐたが、同氏は昨四日午後七時歸城、左の如く語る

「東京本社の重役會にこんな府營代案が委しい手から知事の手許に提出されたと報告したが如何なる理由でその樣な要求をするのか、その眞意が判らぬので對策等は講じては來なかつた勿論日電は一營利會社ではあるとはいへ、社會公共的の獨占事業であるから、會社としては常に府民の利益といふことを第一標準に置いて府民のため盡してゐる積りである。丸々の要求案をみたが、會社としては斯かる條件を義務的に押付けられてはならぬと考へてゐる。電車賃の値下等と違つて甚だんでゐる樣であるが、電燈の十燭光の定額料金、小口動力料金、瓦斯料金の如きは決して六大都市に比して

### 安くとも

高いとは思はぬ。他の料金において高いものがあるが一般庶民階級の利用するものは社會政策的に安くし、經營府の認可も得た次第である、府營標の中には際限もまた要求の一つであるやうであるが、會社設立當時地元有志に勸誘して株主となつてもらつたが、値が出た時にどん〳〵賣り拂つて往却つたので、現在内地株主が多數を占めてゐるやうな狀態で、今後增資の時には融通して下さるならば喜んで株主となつて頂きたい、郊外線間の特別賃銀撤廢もまた出來ない、大阪各都市において郊外線は別個の會社で經營してゐるが、京城では電車が率先して經營し、利益を擧げてゐない

### 郊外線と

市街線とを一律同一に論することは出來ない。電氣、瓦斯事業は普通の事業と異つて年々歳々都市の膨脹と共に擴張改善して行かねばならぬので、利益も擧げねばならず、株主にも少しは好い配當をしなければ增資にも應じて呉れない。近く電氣事業令も公布され、電氣關の統制方針が確立されることゝ思ふが、さ當に對し代案にあるが如き苛酷な要求を認めないと信ずる。監督官廳の知事、遞信局長にその耕地を委せたといはれる代案か、その提出社に要求される理由は全然ないと信じてゐる。最後に會社は事業の性質上府民の利益を常に第一に考へてゐることを言明する」

## 出淵大使とス長官懇談
### わざ〳〵私邸で

【ワシントン三日發電】スチムソン長官は本日出淵大使を私邸に招き懇談したが、右は過々私邸にて會見したものなれば時節柄注目を惹き最も重大問題が議せられたものと取沙汰されてゐる、又一説には日本の回答催子を督促せるものなりと言はる

## 米艦隊と
# 協力せん
### 出淵大使語る

【ワシントン三日發電】スチムソン長官と會見を終つた出淵大使は日本は上海事件に關しては出來るだけ隱忍自重してゐる。野村新司令官は上海に於て米艦隊司令官テーラー少將と協力する事になるであらうと語る

## 海底電線を切斷さる
### 日本線不通

【上海四日發電】四日午後二時十九分敵は呉淞陸揚げ地點において我海底電線を切斷したるため日本線は不通となつた

## 南京の空氣緩和さる

【南京四日發電】日本當局が攻撃せずとの保障を與へた爲め當地の緊張せる空氣は漸次緩和されて來あり

# 掠奪始まる
### 撤退費要求を撥付けられて

【奉天四日發電】丁超軍はハルビン總商會に對し百萬元の撤退費を要求したが總商會は之を撥付けた爲め、丁超軍は夕刻より傅家甸に於て掠奪を始め傅家甸は非常な混亂に陥つてゐる

## 飽迄暴戻の支那軍
### 退却の置土産に放火掠奪

【上海四日發電】敵は例に依り退却に際し放火掠奪をなし目下火焰は同濟路、寶興路、天通庵の四ヶ所より發火し、盛んに燃燒しつゝあり

## 製鋼所敷地
### ◇まだ決まらぬ
### 内田滿鐵總裁談

【神戸電報】滿京中であつた内田滿鐵總裁は四日午前十時卅六分三ノ宮驛着列車で來神、正午神戸出帆の商船バイカル丸で大連に向つたが、總裁は『昭和製鋼所の問題は目下のところ小さな地方的問題でまだどこにすると決定してゐない』と語つてゐた

## 中樞院參議
### 視察に滿洲へ

中樞院參議よりなる府内島湖の幸西咸鏡道では學議の結果滿洲視察團派遣の運動中であつたが、中樞院參議張滋植、同金相卨、同李光鎬の三氏を滿洲に派遣することとなり、近日中に出發の豫定であると

## 五日拂曉を期して
# 一擧に擊退
### 我軍哈市入の豫定

【ハルビン四日發電】我軍の前線は四日ハルビンの南二十六キロ三百里の地點に進み師團司令部は五家にあり、五日拂曉を期して總攻撃を開始し一擧に之を擊退して入哈の豫定因みに我軍の士氣は旺盛である

## 哈市警察廳長……
# 皇軍と合流聲明
### 丁超軍腹背に敵を受けて
### まづ阿城に退却す

【奉天四日發電】ハルビン警察廳長は丁超軍との關係を離脱し我軍との合流を表明した。これがため東支線の線に兵二千、砲六門インデンダスキーの線に兵三千、砲四門、西ハルビンの線に兵七千、その左翼に騎兵集團を配し堂々の陣を張つてゐた丁超軍は腹背に脅威を感じ、遂に退却の止むなきに至つたものである。丁軍はまづ阿城に引き退り更に形勢に依つてはイランに立てこもるものと見られる

## 聯合軍三萬
### 哈市に集中說

【ハルビン四日發電】丁超、馬占山その他の武裝軍は我軍に敵對すべく戰備を整へ、各地に於て義勇軍を編成し寛河方面よりは國際軍續々到着せしとの説あり、聯合軍の兵力は三萬と支那側では稱してゐる

## 內鮮人の喜び

【ハルビン四日發電】領城八日にして目の前に迫つた日夜不安に驅はれてゐた內鮮人七千名は皇軍のハルビン入も目睫に迫り安堵の胸を撫下し各國居留民も狂喜の態である

## 八日間の被害
### 一千二百萬圓

【ハルビン四日發電】時局のため茲八日間內外鮮商人の被つた損害は實に一千二百萬圓に達してゐる

## 双城堡邦人
### 捕はれの身か

【ハルビン四日發電】双城堡の邦人八名は支那軍の捕虜となつてゐるといはれてゐる

## 會

時局映畫試寫會　大每京城支局主催にて五日午後四時京城公會堂において劇化せる時事映畫『守れ滿蒙』全十卷の試寫會を開催する由

## 南山蛙

◇……外科手術にかけては、捕繞でない功蹟であり、しかも有名なアワテものとして、好評嘖々たるところの城大醫學部外科の小川蕃博士、ある時、ある患者の盲腸を手術した。手術を終へて、患者に立てと促したが、これはしたり、片脚の手術に兩脚ともに立ため。ハテ不思議と調べて見れば、立てぬも道理、患者たる方の脚に石膏をはめてあつた……

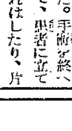

◇……三越の支店長室は毎日入れ代り立ち代り來訪者が押すな押すなですこぶる賑やか、加藤支店長はこの一人々々に應待するが、加藤さんは有名な話ずきで、興が乗ると我分はおろか一時間でも二時間でも相手になるといふので、隣の席に居る松田次長、これではいかんと一策を案じて、時計を見ながら三十分ぐらゐくると加藤さんの洋服を引つ張り、それを合圖に加藤さんの話をやめさせることにしたが、案外成績がいいので、この頃は加藤さん每日々々三十分ごとに松田さんから洋服をひつぱられてゐる……

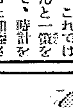

# 蛔虫の厄ばらひ

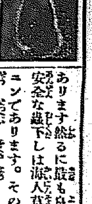

陰鬱な冬の季節が盡きて、いよ〳〵一陽來復の春の季節に入りました。

節分すなはち『年越し』はその節の分るゝ日であります。この日宮中で追儺の式が行はれます所謂鬼はらひの事ですが民間でもまた『鬼は外福は内』と言つていり豆を撒く行事も隨分と古いもので文安の頃に已に行はれてゐます。追儺の行事は遠く漢唐の頃支那の宮中にて行はれたと申します。王建の詩に『金吾除夜進追儺、畫將朱衣四隊行』と云ふのがあります。如何にもその嚴かにして盛んなる儀式の狀が窺はれます。

◇要するに節分は、冬は陰鬱で鬼などの跳梁する季節であつたが一陽來復の陽氣を以て之れを追ひ拂ふ意味の厄拂け日であります。

◇しかし節分に豆を撒いて厄を拂つても、拂へぬものは身中の蛔蟲と云ふ吸血鬼です。蛔蟲の恐ろしい危害に就ては今更申上げるまでもなく節分の鬼以上に知られてゐます。

◇昔は蟲下しと云へばセメンを服まされてゐましたが、セメンはサントニンを原料としたもので勞農ロシヤからの輸入品で、然も劇藥ですから神經系統を冒し、黄視症などを起す中毒作用がありますが、然るに最も良く効いて安全な蟲下しは海人草製劑マクニンであります。そのマクニン錠は絕對に副作用がなく、人體に吸收せられずして、悉く蛔蟲に直接作用し、蛔蟲は死骸となつて排出されます。從つてサントニンで驅除した時のやうに蛔蟲が醉拂つて出るやうな不快な感じは一寸もありません。その上下劑を併用しなくとも蟯蟲は勿論鞭蟲も忽ちにして撲滅されます。

◇常にマクニンを服んで蛔蟲を驅除し健全なる體軀を保持することは一家の最も大なる幸福であります。

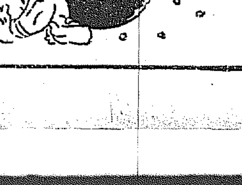

豆一つよけい多く食べて大きくなるとて　蛔虫まで共に大きくさしては大變　鬼は外へ早ふマクニンで蛔虫の厄拂ひませふ

發賣元は大阪道修町株式會社藤澤友吉商店　一〇錠三十錢、二七錠七十五錢、五〇錠一圓三十五錢、三百錠七圓五十錢、全國藥店に販賣されてゐます。『恐ろしい蛔蟲』と題する小冊子申込次第郵送されます。

## 社説

### 家賃と住宅組合令　低利融資を眼目とせよ

全國の各都市に比較して、京城の家賃は、あまりに高過ぎるといふことは、數年前からの輿論であつた。そして、その輿論の力は、一種の借家人組合とまで發展したことがあつた。本紙なども、屢々本問題に對しては、適正な批判を加へて輿論を支持したのであつた。財界不況による物價の低落は、當然家賃引下げを要求したのである。殊に、サラリーマンなどに取つては、生活費の或る部分、若くは大部分が、固定的に引抜かれるのであるから、最も苦痛なのは家賃の支拂ひにある。だから借家人からいへば、まづ物價の下落に先だつて、家賃の引下げが行はるれば結構で、一般物價の下落に引づられての家賃引下げは、當然すぎて有難味は薄いわけである。

◇

粗末で高いのが、京城の家賃の相場である。寒暑の烈しい京城、殊に國際都市としての京城に、暖房、通風、採光等の設備をしない内地そのまゝの、否それよりも、もつと粗末な出來合ひな建物で、高い家賃を取つてゐる。高いといふのは、勿論比較的なのであるが、帝都東京の住宅家賃よりも、二三割は確かに高いといふのが輿論である。それも借家人階級の生活が家賃と並行して、豊かであるとすればまだしもだが、さうではない。官公吏など外地手當などによつて、内地のそれよりも收入は多いが、日用雜貨から一般物價が高い上に、家賃まで高いとすれば、全く助からないことになる。尤も官舍住居の連中は例外である。

◇

國際都市とはいへ、京城ほど建物の雜然不均衡なところはない。南大門通り、鍾路、本町等の目ぬきの通りは相當離してゐるが、他は殆んど、古臭い、貧弱、木造、藁葺、土屋、穴居等皆に雜然、混然として美觀の調和をつかない商店街が、まづこの通りであるのに加へて、數年前までは、住宅地住宅らしいものは殆んどなかつた。然るに住宅難の要望によつて、府の内外に多數の住宅團地が簇生したので、多少交通の不便さへ忍べば、從前よりは住心地のよい借家が得られることになつてはゐる。しかし肝腎の家賃に至つては、一向緩和の纔りがない。といふのは、貸家業が有利であることに眼をつけた營利業者が、金利を睨つての營利的事業として出現せしめた貸家であるから社會政策的な效果は殆んどないのである。

◇

この住宅不安に備ふる所藏のために、本府當局では目下朝鮮住宅組合令の制定を急いでゐるとの事であるが、これが實現すれば、小市民階級が、安易に文化的な小住宅に住めるといふ便法が得られるのみならず、一般貸家業者に對する制肘ともなつて、無制限な家賃に一定の規準を示すことにならう。問題は組合が内地のそれと同樣、營利事業に陷つては、何等の効果も齎すことは出來ない。幸に今回低利資金の低利融通による建築でなければ、組合は借家人の負擔を輕減する社會政策的立場に立脚するものであるから、われらはその實現の日の一日も早きを期待するわけであり、拓殖の事業も住宅資金を運用し、小市民の福利を圖るわけである。

## 本府が力瘤入れる　社會教化の施設　警務、内務、學務夫々の腹案すでに決まる

本府當局では七年度不成立豫算中に社會教化施設費として八萬六千圓の經費を計上してゐたが其後不幸にして此の門に於ける不許可の起るありこの際更に思想方面の一大施設を行ふ必要を痛感して學務、内務、警務當局においてそれぞれ若干の對策を研究中のところ目下はどこれが腹案を得るに至つた。それによると學務當局においては思想取締、赤化防止等の高等警察方面の充實を圖る目的の下に直接機關に力瘤を入れることゝしこれが所要經費約二百萬圓を追加豫算に要求する意向であり又内務當局においては約二十五萬圓の經費を以て地方改良運動、内鮮融和事業の指導誘掖に努力する一方、學務當局に於ても専門學校程度の府内に學生の思想善導に關する諸團機關を新設すると共に運動の要領をなし堅實なる學生の思想を誘致すべく約二十萬圓の經費を要求する意向のものゝ如くである。なほ右の諸經費を合計すると二百五十余萬圓の大經費を要することになるが何れ財務當局の査定を受け大藏省に對して七年度追加豫算として要求、これが實現を圖るものと見られてゐる

## 凶作救濟

### 愈よ近日中に補助指令　その割當内容

咸鏡北道、江原兩道に於ける罹災民の救濟に就ては、本府當局に於て曩によりこれが救濟費を考究中のところ既に救濟費に要する財源も決定したので、いよいよ近日中に兩道當局へ補助指令を發することになつた。救濟費は六、七兩年度に亘るものであるが、差當り六年度は咸北、江原兩道に對し……別勘に割當てらるべき分であるから此の中に一萬四千百八十一圓となつてゐる。これにより種穀の給與、副業の奬勵、土木工事の施工、食糧の給與等をなすもので次の如く割當てられてゐる

**咸鏡北道**

◇種穀給與費　二萬五千五百十一圓
◇副業奬勵費　三萬七千八百三十八圓
◇土木工事費　三萬六千八百圓
◇食糧費　四萬四千九百九十九圓
◇計　十三萬五千百四十八圓

**江原道**

◇種穀給與費　五千二百四十三圓
◇食糧費　七萬四千三百九十圓
◇計　七萬九千六百三十三圓

右は在り六年度の救濟費で道地方費支辨一萬八千八十圓、恩賜救濟助成金補助二萬九千六百九十圓、國庫補助六萬七千二百圓

## 義捐金贈與　兩道へ八千圓を

社會事業協會から

社會事業協會では咸北、江原兩道の凶作罹災民に對し過日來義捐金募集中のところ咸北へ六千圓、江原へ二千圓計八千圓を贈與した

## 鮮内八箇府の賃金調

### 本府當局で調査

昭和六年十二月中の八箇府（京城府、木浦府、大邱府、釜山府、平壤府、新義州府、元山府、清津府）に於ける本府當局の賃銀調べによると、内地人賃金補日三十四種中、前月に比し騰貴せるもの十五種中、……平均を基準とすれば八三、〇である。之を前年同月に比すれば一割八厘低下し、前月に比すれば、一割……下し、内地人勞働者に於て一分七厘……し、總平均に於て五厘低下してゐる。而して朝鮮人調査種目三十五種中には騰貴せるもの及保合のものそれぞれ八、低下せるもの十九にして、指數總平均は七八、四である。之を前年同月に比すれば一割二分四厘低下し、前月に比すれば熟練勞働者に於て一分三厘、不熟練勞働者に於て一分七厘、總平均に於て一分三厘何れも低下してゐる

## 外務省要求の遭難同胞救護費

### 四十二萬餘圓を支出　大藏省と諒解成る

滿洲事變による外務省の遭難同胞救護費は六年度に於てかねて要求中のところ此程四十二萬七千圓を支出することに大藏省の諒解を得たもの〻如くである。これは遭難同胞の救護、醫療、送還費等に當てられるが尚ほ七年度の豫定として救護費二十一萬圓、民會立學校補助金四萬五千圓を要求することになつてゐると

## 噴泉

十五字詰五十行以内
氏名に住所氏名明記の事、但し紙上匿名は隨意
投稿は係へ一任の事、採否は返送せず

### 柔道師範の悲哀　——かくして發狂免官になつた——

彼は某道警察部に武道師範として職を奉じた。勤續五年、彼は突如「發狂免職」といふ官吏として極刑に處せられた。彼が發狂免官の鞘で頭をのめされるまで——彼は警察部長の名で、制服の着用を命ぜられたが、彼は武道の指導に當つて一人だもし武道の精神を……と遜色としての制服着用を辭退……警察部に一々馬鹿丁寧なる態度で……は「こうなさいませ」で恭しく手を取つて教へねばならぬとすれば、一體武道の精神的指導が全く出來ない。また武道師範として幾分の精神的優遇を受けてゐるつもりの私服の着用を禁じられ袖丈の合はぬ巡査の制服着用を嚴命された……ては、まづ〳〵武道教師としての價値の下落と考へた。

そこで彼は道當局における殺風景な呼稱の不可、制服……の不可を具陳して上司に諒解を求めたが、その後ある事件に非常召集せられ平常劍の取扱に馴れぬもの所……るが爲に失敗しては申譯ない」との理由で私服着用を願出で上司からも『不文句なし』と認められた。然るに、彼は突如本部から始末書を要求せられたので、一應の申開きをしたが、上司は遂に言葉の提出を求めた。彼は武道のため寧しろ本懐となし辭職の決心をして引下つた。然るに翌日意外にも『發狂免官』の辭令を交附せられたのである。彼はその理由を上司に聞いたが『言明の限りでない』と一蹴せられた。

彼はかくして官吏としての死刑の宣告を受けたのだ。彼はこれ以上爭ふ餘地もないのでそのまゝ泣き寢入つてゐるが、武道師範その背後の力も背景もなき下級官吏の此の慘めなる心境と末路とを暴露して、せめて世人の公平なる批判に訴へたいといつてゐる（教師柔道五段永吉尚要）

## 「噴泉」欄投稿歡迎　廣く讀者の聲を聞く

### 投稿規定

一、一行十五字詰五十行以内
二、朝鮮統治其の他社會問題一切
三、原稿には住所氏名明記のこと、但し紙上の匿名は隨意
四、原稿は社内「噴泉」係宛郵送のこと
五、採否は係一任とし投稿は返送せず

## 齒科醫、藥劑師　醫師試驗施行

朝鮮總督府警務局では左記日割で醫師、齒科醫師、藥劑師の試驗を施行する旨一月三十日官報を以て發表せられた、志願者は締切日迄に警務局衛生課に願書を提出せられたいと

朝鮮總督府醫師試驗施行（告示第二十七號）

一、期日　五月二日より
二、場所　京城醫學專門學校及京城帝國大學醫學部附屬醫院
三、願書締切　四月一日迄
四、提出書類　履歴書、戸籍謄本、市町村長又は警察署長、府尹、郡守、島司の身分證明書、醫師試驗規則第二條、第三條に準ずべき者の身分證明書、受くるものは前記試驗の合格證明書、資格證明書、寫眞……、合格科目證明書を有するものは其の寫、最近撮影の手札形寫眞（脱帽）
五、願書提出官廳　朝鮮總督府警務局衛生課

朝鮮總督府齒科醫師試驗施行（告示第三十八號）

一、期日　四月十一日より
二、場所　京城齒科醫學專門學校
三、願書締切　三月十日迄
四、提出書類　（醫師試驗と同様）
五、願書提出官廳　（醫師試驗と同様）

朝鮮總督府藥劑師試驗施行（告示第三十九號）

一、期日　六月一日より
二、場所　朝鮮總督府警務局衛生試驗室
三、願書締切　五月一日迄
四、提出書類　（醫師試驗提出書類と同じ、但し資格證明書を除く）

## 郵便局で扱つた手形交換高

京城郵便局をはじめ手形交換に加入してゐる全鮮九大郵便局の昭和六年中の郵便爲替振替貯金拂出金と小切手の數は三十五萬九千五百十八口一億三千四百四萬四千三百九十三圓で之により、郵便局で支拂をした爲替は三十一萬七千四百八十五口八千十二萬、また支拂を受けたものは二萬五千四百六十四口、二千二萬八千九百五十三圓餘と大きな差を示してゐる

## 一般倉庫業者が米倉を目の敵に　米以外を入庫しながら補助を受けてゐると

米倉二日現在の在庫高は二百三十二萬四千石餘に上り各地支所の倉庫は既に滿庫を告げ、支所によつては入庫を拒絶するの止むなきに至つたが、それに鑑を返し最近一般倉庫業者から米以外に入庫する米倉に本府が補助するは當を得ないと非難してゐる模樣であるが、米倉では開業現在の倉庫は借庫をも加へ二萬一千坪で、經常倉庫は一萬一千坪にして補助額は經常倉庫の買收費の六割四十九萬三千五百圓とされてをり、補助率第二年目の七年度に於ては十二萬九千圓に減額される。而して現在の在庫總高の内肥料其他雜貨が約二割在庫してゐるが、鮮米倉庫の四割を占めてゐるに過ぎないから問題でないといつてゐる

## 朝鮮教育會副會長當選　張憲植氏選まる

朝鮮教育會副會長は目下一名の缺員があつたが今回代議員會で選擧の結果張憲植氏當選した

## 朝鮮に於ける犯罪の特異性　陰謀的、詐欺的が多い

京畿道刑事課長　野村薫

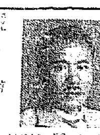

朝鮮刑事史上に一大記錄を遺した犯罪として一つの特徴を示し……の一方内地に比較して智能犯の少いのは、朝鮮刑事史上に一大記錄を遺した平壤殖銀支店の怪盜事件で犯人は七十八萬圓を攫つた……は所謂大金庫破りの犯行は全く稀である……

平壤殖銀支店男が忍び込み夜番にクロロホルムをかがせ錠前をはめ外部に洩れることを避けての大金庫をナイトログリセリン爆藥を投じて破壞したことがあり、事件は紐育（ニューヨーク）の銀行に大金庫破りをしたことがあり、事件は紐育警察のトーマス・バーン探偵長が……ニューヨーク銀行に勤務中……で届けれ退職したスミスといふ男が怪しいと睨み、部下に引致して巧な心理的訊問を行ひ仲間七人を共同して計畫し押へたといふ……者には警察官も一人ゐることが判明し、トーマス・バーン氏の所謂三級訊問（THIRD DEGREE）は世界有名となり各地でこの方法を用ひるやうになつたことがある。朝鮮も最近有名な釜山のマリア殺し事件、殖産事件、馬山の首なし事件等未解決の智能的犯罪の續出し、こゝに一轉期を來すとみられてゐるが大體朝鮮における犯罪の特異性は民族性のしからしむるものか、陰謀的犯罪、詐欺的犯罪は頗る巧妙なものがあり犯罪摘發後その方法の巧みさに驚きをかかす事件が往々にあるので今後少くとも十年は遅れてゐるといふ朝鮮の犯罪も躍進的に進んで警察官を惱ますことであらう

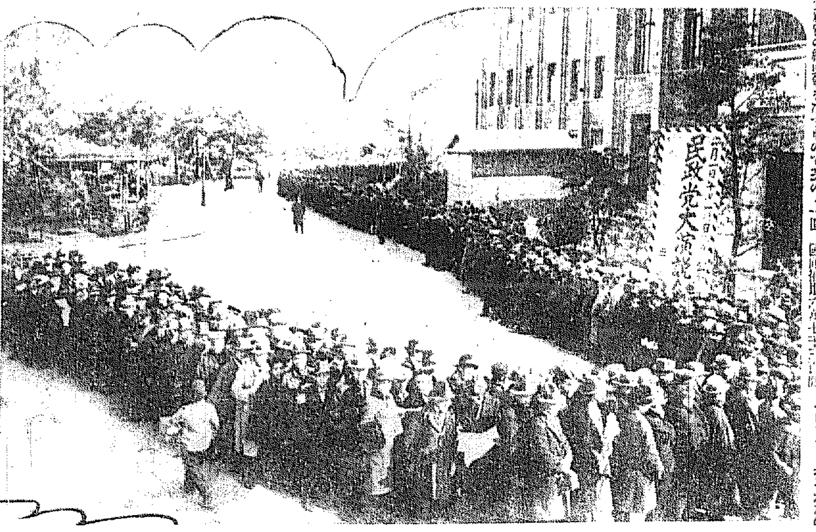



帝都で第一聲を擧げる民政黨

民政黨では二日午後一時から日比谷公會堂に於て先づ第一聲の初の大演説會を開催した。熱狂せる聽衆は早朝より詰めかけ場外に溢れ出てやがて聽衆も段々立錐の餘地もなく……警官總出で整理にあたる盛況ぶり。

## 株式

### 大株短期引跡

大新　七十六圓三（廿錢安）
東新　九十一圓五（四十錢安）
日新　四十一圓二（十錢高）
　　　百六十二圓丁（九十錢安）

## 期米

### 各地期米後場止

下關　二五六七▲名古屋二五六八▲金澤二三四〇▲龜本二四〇九▲大阪最終氣配十四錢（三錢安）

## 慶南道會　十八日に開會

【釜山特電】慶南來年度地方豫算は知事の査定を終り本月十八日より十日間道評議會が開催されることに決定した

## 菅原東拓總裁　總督と協議

菅原東拓總裁の滯城日程は三日本府を訪問して宇垣總督と諸種の協議を行ひ、四日支社内に於て社務の打合せ後、來る廿二日の總會の關係上南南方面視察を中止して五日午前九時四十分發列車で歸京の途に就く筈である

## 朝鮮に於ける郵便貯金高　四千九百餘萬圓　一月末現在

全鮮の一月末現在の郵便貯金高は預入者二百二十九萬九千五百三十八口四千九百九十九萬九千百七十二圓で前年一月末に比べると十四萬六千九人（六分八厘）三百廿九萬五百七十圓（八分七厘）いづれも増加してゐる

## 萬城郵便所新設

平南安州郡大尼面萬城に二月六日から郵便所が新設される、同地は各號線停車場の所在地である

## 太平漫語

◇
窮民救濟事業も三分の一だけは片づき、殘りの三分の二も遣迫片づく豫定になつてゐるが、豫定通りサッサと片づけられては困る向きもある。

◇
工事は進む方がよい。進まれた方がよい。なるべく進みたくも進ませたくもないのは、折角の勞銀で息をついてゐる窮民諸君。

◇
窮民諸君も、救濟さるべき機會を持つてゐる以上、これを擁護したいのも無理もないが、事業を擁護せず、勞銀だけを擁護するのは、少々虫がよすぎる。

◇
設備不完全で、總督工場が片つ端から營業を停止された。内地不完全で、需要家が中毒を起してはいけないといふわけだらう。危ふいところで助かつた。

◇
平北江界に、埋藏量一億噸の大無煙炭鑛が發見されたよし。話だけは取り敢ずデカイ。

家庭一品

# クラブ煉歯磨

チューブ入大　正價廿錢
チューブ入中　正價十錢

# クラブ粉歯磨

大袋入　正價五錢

クラブ石鹸本店謹製

# 北部版

## 咸北の窮民に 嬉しい救ひの神
### 社會協會から六千圓の見舞
### 道當局配給を講ず

【羅南】未曾有の大凶作で窮乏の極に達した咸鏡北道一帶の農民は刻々困窮の度を加へその日の糊口にすら窮してゐる惨狀に道當局から特に必要なるものに對し食糧を配給して當面の急を救ひ更に季節的救濟の途を講ずべく本府からの資金下附指令を待つてゐたが朝鮮社會事業協會では窮民のこの惨狀にいたく同情し金六千圓を救濟金として贈與右六千圓の小切手は一日道廳に到着したので道當局では其の好意を深く感謝し出來得る限り有効適切にこれを利用すべく目下慎重に研究中である

## 無暴な檢査 取引を止む
### 翠野の穀物業者憤り
### 道廳に更迭を迫る

【海州】黄海道海州郡翠野は道内唯一の穀物集散地で毎日二千叺内外の穀物が檢査所の手を經て取引されてゐるが一週間前から突如取引が停止され二百の叺入夫と六七十名の牛車夫は全然仕事なく糧道を絶たれてしまつた停止の原因は穀物商人の穀物檢査員小谷某に對する不平からで檢査が甚だ不公平だから同氏の檢査は絶對にうけぬと申し合せたからであり一日は代表者穀物商外五名が道廳に押し寄せ檢査所長龍村課長に檢査員の更迭を陳情した代表者のいふところ左の通り

小谷氏の檢査をうけるのはすでに四五年にもなるのだが最近の檢査ときては不公平といふか横暴といふか全然一定の方針がなく檢査に合格せず再選を命ぜられた時再選したと云へば再選せずとも合格しまた幾度も再選して合格しない大豆を海州に持つて出ると大威張りで合格する或は干揚に既定以上の叺を外部から買入れておけば品物の良否をみずに外部から買入れたものは駄目だと不合格にするなど言語同斷で全然お話にならぬ今度のことは感情問題など絶對に介在してゐない當然の要求である云々

### 或は敵本主義か
#### 妹尾所長の話

【海州】翠野穀物商人の檢査員排斥につき妹尾檢査所長は左の如く語る

陳情員にはまだ面會してゐないし、翠野檢査員からも報告をうけてゐないので何んとも云へないが、前の日に不合格であつたそのものが、翌日檢査に合格することはあり得べき事でない、翠野で不合格品が海州で合格するといふことも信ずることは出來ぬ、つまり檢査けその都度試驗に品質を檢べてゐるので、翠野で不合格後夾雜物を排除し干燥を充分にした爲海州で合格したといふことではあるまいか、翠野では二月一日から面の土地を借受け集合檢査を實施することになつてゐるので之れに對する反對の聲があつたので今回の陳情は或は敵本主義のやうに見受けられる

### 茂山のボヤ

【茂山】二日午前二時十分頃南山洞市場附近で數日前間島から來て間借りしてゐた爲師人尹某の煙突下部から失火大事に到らず煙突ボヤで消し止めた

## 調査員を迎え 清津市民熱狂す
### 創造的歡迎會を催し
### 大いに衷情を愬ふ

【清津】終端港、吉會線々路問題の大問題を解決する鍵を握つてる滿鐵鐵道次長佐藤技師一行及び本府の修築土木部長鐵道局工務課長等の技術家揃ひの調査班一行八氏は卅日、野方土木部清津出張所長の東道で午後來清驛林館に投じ直ちに實地踏査したが、同日午後六時より清津府民四百名は大擧して公會堂に殺到し、熱誠あふるゝ一行の歡迎會を催し席上、吉會鐵道及び終端港期成會長四元嘉平次氏は歡迎の挨拶を述べて開港以來二十五年間夢寐にも忘れず、府民の營々たる努力は一つに吉會線の解決と其の終端港たるを確保するに在つた。専門的の條件を素人が論議することは避けるが、何を云つても駄目だが一行の諸君は宜しく、清津四萬の港民の血涙の結晶たる今日の清津の事情を特に考慮されて置いてもらひたい

と懇談ともに下る熱辯を振ひ調査班に希望し更に側面的な努力に依る中に佐藤四郎技師は、率直に吾々は責任者でないから後見責任あるお答へをすることは出來ないが、時局の變轉が吉會線の年長に實現性を帯ばしめ來れることは御同慶に堪へぬ

と述べ謝意を表し

大鏡道の進展に伴ひ、何れにても滿鐵はこの清津とは密接な關係を持つことに成るのだから、何分今後の御同情と御盡力を望む

とめて閉會に、要領よく語り會衆を狂喜させ斯くて和気靄々裡に此大歡迎會八時過散會萬歳聲裡に散會したが、一行は翌三十一日雄基の調査に向つたなほ野方技師も同行した

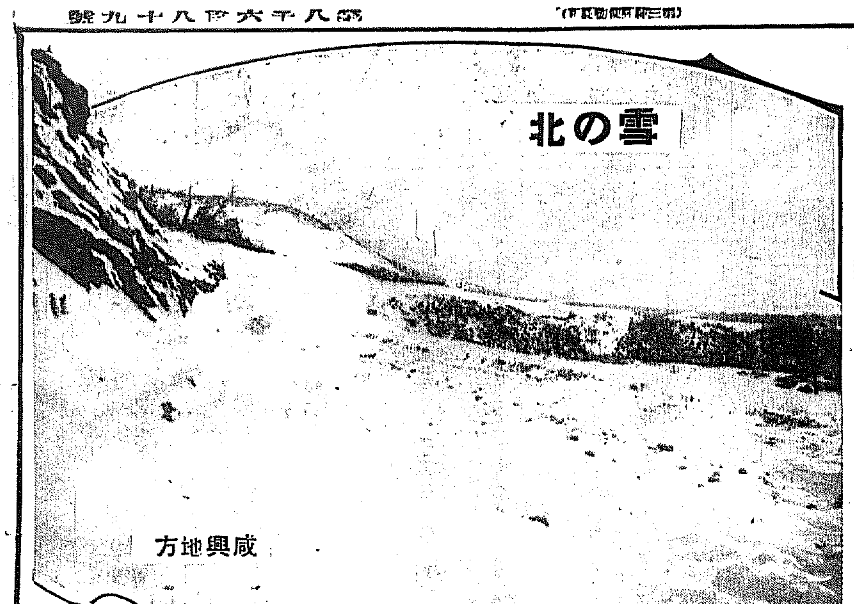

北の雪

咸興地方

## 海州の遺蹟と古藝術 (八)
白井源平

### 廣照寺の夢(1)

廣照寺は高麗の太祖が長興三年(西紀九三二年)朱雀天皇の承平二年眞澈大師のために創設した名刹である。殘塔寂に鎖ぐ、伽藍に眠る宏壯優麗の夢の跡は打ち靡く尾花の底に殘る荒寂し哀し山梔子の根に散る耳、ともに懸千古の哀千古の恨のみ

×

眞澈大師は新羅末葉初の名僧で法諱は利嚴、俗姓は金氏、其の先は鷄林の王族、父は章といひ、德十二歳にして伽耶岬寺に往き、德良法師に師事し、二十歳の時、當時の道宣律師から具足戒を受けたといふ。二十七歳の時宗三年(新羅眞聖王十年、宇多天皇寛平八年)入唐使崔藝熙に伴はれて入唐し、雲居道膺大師に従ひ、傍ら三禪寺に頓首をうけ、北は恒岳に遊び南は衡嶽を極め名師を訪ひ、善知識に參し深く西域の奥儀を求め後宗大租の天祐八年新羅州の會津に歸着した

當時金海府事に蘇律熙といふ者があり師光山に堂宇を營み大師を請じ居ると十二年後永同郡靈覺山に移錫した。高麗太祖師の道大下に高く、聲再び京を盛ふを以て頻りに之を召された。大師はこれを以て請ふ曰く辛士にも居るもの敢て綸旨を拒さんやと、遂に迎へられて舍那內院に入れ、住持たらんことを懇願し、待つに師賓の禮を以てせられた大師京畿に在ること數年、日を山川に往き、終焉の地を擇まんとす。王仍て海州須彌山の麓に精舍を構へ廣照寺と名づけ、茲に在らしめた。門徒家に盈ち、人に誨へて倦まざること明鏡を以て萬物を照すが如くであつたといふ。後清泰三年八月十七日當寺に遷化し享年六十七、法臘四十八と傳ふ。大師は曹洞宗の開祖の一人、山良价の法嗣、雲居道膺禪師に學んだので、新羅から入唐して此禪師に師事した五名僧の一人である。道膺禪師は曹洞禪の大匠で其の傳承な公案は碧巖錄中に散見し風貌術に描げるが如くである。其直門たる眞澈大師の法姿も亦推察に堪へないのである

× ×

現存眞澈大師碑は大師遷化の翌年(西紀九三七年)建設され今々千年に垂んとすること九百九十九年前の貴重なる遺物である。清泰は後唐末の年號であるが二年目に國を失ひ、後晋が之に代つたので、清泰三年は即天福元年、同四年は天福二年である。支那は五代で王朝交代の頻繁た時であつたため、高麗ではその移改元のあつた事を知らないで斯様に書いた者と見れるが、此碑り偶々當碑建設年代の確實な事を證明して其貴重さを倍加するものである

× ×

此碑文の作者は有名な崔彦撝で文學者、崔彦撝で麗史列傳「慶州の人、性寛厚少より文を能くす。新羅の末年十八歳遊學入唐し禮部侍郎薛廷珪の下に及第す。時に渤海宰相鳥炤度の子光賛同年及第す。炤度唐に朝し其子の名、彦撝の下に在るを見て表請して曰く臣昔入朝登第し時、名李同の上に在りき。今臣が子光賛宜しく彦撝の上に昇るべしと、彦の才學優なるを以て許さず。年四十二にして始め新羅に還り執事侍郎に拜せらる(中略)太祖國を開くに及び家を擧げて來る。命じて太子師傅となし委めるに文翰の任を以てす。宮院額號皆撰定する所一時の貴遊者これに歸す。官は大相、元鳳大學士、翰林院令平章事に至る。惠宗元年卒す。年七十七」とありその孫には顯宗朝の有名な賢臣崔沆がある。碑文の筆者は李奐相一名李桓樞ともいはれ、崔彦撝の碑文を書く書した人で歐陽詢の楷體を獲に入つてゐる

## 京江トラックに 荷主側から挑戰
### 再度の運賃値上に憤慨し
### 堅固な戰陣を張る

【春川】京城、春川を中心とした江原道地方を營業區域とする朝鮮トラック、江原トラック等九トラック會社は客年十一月中旬經營の合理化を圖るべく同業者結束し、『京江トラック共同作業組合』を組織して以來サービス上の不親切運賃引上げ等に對する不平の聲が一般荷主間に漸く高まりつゝある所へこの程またく運賃を引上げたので荷主側は堪りかねて、遂に春川商業會、商工會等の商人團體は猛然起つて同組合に對し反省を求めると共に、市内における商團體に贈せざる各商人に對しても左の如き文書を配付し結束を促しこれが對策を講じてゐる

商人各位の奮起を望む

我春川と關係を有する運送業者は客年十二月同業者結合の許に京江トラック組合を組織し其趣旨は經營の合理化なりと稱するや時勢の進運に伴ふ當然の結果なるもこれが行動たるや其の併合により直に京春間貨物運賃値上を斷行し從來の五錢より一躍七錢となし本年一月下旬より八錢に値上し更にこれ從來の運賃より實に六割の値上にして斯かる狀態を此儘に放任せんか近き將來に於て京春間貨物運賃は一貫につき十錢となるは火を見るより明かなり茲に於て吾々春川在住商人は之等運送業者の共同戰線による獨占的營業行爲は甚だ見逃すべからず我々商人は營業上至大の關係を有する重大問題にしてこれを默認するに忍びず各位の奮起を望み從業運送者に對し之が反省を促し若し肯んぜざるに於ては之が自衞的手段を講じ斷固たる決心のもとに春川商工商業會を支援し之が解決に當たらしめ商人として活路を求めざるべからず此際同志の奮起を望む

## 咸南スキー大會
### 櫻溪に會場を變更
### すべての準備整ふ

【咸興】來る七日退潮で開催の本社後援朝鮮博物咸南スキー大會役員は二日の打合會に於いて左の諸氏を推薦委囑した。

會長關水武▲副會長白石宗城▲顧問甘蔗義邦、狄原三郎、渡川潤吉、柿木猪夫、水田吉雄、大島常富、滝尾大八、岡山寛二、李範龍▲幹事高萩木、松尾、伊東、城下、濱島、佐多、福島、加藤、山岡、野中、木村、富永、東、四海、白子、柳、三宗、清水、田南、金東濟、柴田、中村、岸川、赤堀、中村、岡部、日野、永島、熊野、太田、川邊、中村訓

たほ二日退潮通信によれば會場は櫻溪スロープを會場とするに絶好のコンデーションであるので石峴スロープを放棄して櫻溪に變更、同時に汽車賃も大人咸興八十錢、興南九十錢と夫々十錢づゝ低減する譯である

## 清津商議豫算

【清津】商工會議所の七年度豫算は七千二百四十六圓と決定緊縮の極度と思はれた六年度の八千六百九十五圓に比すれば更に一千二百四十九圓の節約である、之れで、時局問題に直面して大清津の諸問題を解決して行かうといふのだから小竹會頭、室理事の苦心の過程察せられる

## 平南派遣警官 任務につく

【平壤】關東軍隊警察官を應援して安奉線警備のため派遣された平南警察官四十一名は一日午前七時安東驛に到着、部署其の支給をうけ直ちに配置された各駅隊員一同は鳳凰城に根據を置いて通遠堡以南の安奉線を移動警備することとなつた旨平南警察部に入電があつた

## 屍を掘り出し その腦髓を病兒に與ふ
### 不憫な子に無智な親の情
### 江原道伊川郡の珍事件

【春川】江原道伊川郡衞西面魯里文道三(五〇)及び同里鄭順河(四〇)の二人は此の程『墳墓發掘、死體損壞領得罪』で伊川署に逮捕された—事件は、文道三は當年六つになる三男成鎬のてんかん病に悩み拔いてゐた折柄ある旅人からそれには人間の頭漿が一番よくきくと聞かされそれを眞にうけて、去る五月二十六日夜親友の鄭と同里龍坪所在市某の山に埋葬してある同里李成根の三女清鎬の死體を掘り出しその頭蓋骨を破り腦髓をつまみ出して子供に飮ましたものと判つた

## 城津代表かへる

【城津】支廳廢止阻止運動のため一月中旬より京城及び東京の關係要路に陳情中であつた商工會長二日午前一時二十五分着列車にて歸城した副會長の中村吉利郡代表の宋重一氏は一日歸着した

## 元山府の整理

【元山】府廳では左の如く整理を

## 元山の火事

【元山】去る二日午前一時頃元山府外觀作里八十八番地元山中學校運動部教諭の居住せし空家から發火同家を全燒して二時鎮火したが原因は炊事の焚火からで損害は約一千圓である

## 元山から感謝文電送

【元山】今回伏見大將宮殿下軍令部長に御就任遊ばされたに對し元山國防思想普及會より三日宮殿下御附武官宛左の如き感謝文を打電した

時局多難の秋殿下尊貴の御身を以て軍令部長の要職に當らせ賜ふ趣に感激に堪へず謹んで感謝の意を表し奉る

右言上を乞ふ

終端港調査班=雄基稅關前にて
前列向つて三人目が佐藤滿鐵次長その右齋藤鐵道局工務課長、左は榛葉內務局土木課長

發表した
府土木技師 浦澤元三郎
同 鈴木一郎
府協議員 岸本利茂
同 坂野文之助
依願免本職 金昌彦

## お客の持金を奪ひ 親子三人して叩き殺す
### 山中の白骨で足がつき
### —四年前の兇行暴露す—

【咸興】このほど三水郡好仁面石谷里山中で白骨を發見したものがあり三水署の活動によりその白骨は昭和四年陰四月(日時不詳)頃同里の旅人宿金用襞方に投宿した平南順川郡生れ鄭水童(五〇)の白骨で當時は金用襞が鄭老人のポケットから十圓を奪ひその發覺をおそれて長男金升甫(二〇)次男金洪甫(二一)と共謀殺害した上死體を山中に遺棄したものであること發覺三水署では三十日父子三名を引致、目下嚴重取調べ中であるが金用襞は兇行後に約二週間を經て同里部落民に石谷山中で死體を遺棄して在つたと告げ同部落民と共に現場へ行き土をかぶしたことがあつたので容易に發覺したものである

## 母親を虐殺
### 犯人は氣狂ひの伜
### 逃走したのを逮捕

【鎮南浦】平南龍岡郡海雲面方川里二〇二張錫浚(二〇)は二日午前八時頃自宅の炊事場で朝飯の仕度をしてゐる實母張先若(五〇)に突然食刀を揮つて滅多斬りにし慘死せしめた上胸部腹部を無茶苦茶に刺し口を裂き鼻を切り落すなど無慘な虐殺をして死體を藁の中に隱匿逃走した急報に依り鎮南浦檢事分局の勝川檢事は書記、醫師を帯同現場に急行檢證龍岡署では全員を指揮し犯人搜査の結果同日午後七時頃犯人裏の先出の實家附近で犯人を逮捕取調中、原因は犯人裏は數ケ月前から精神に異狀を來し座敷牢に監禁されてゐたが最近少し癒つたので牢から出したところ又發作的に異狀を來し恐ろしい親殺しの慘劇を演じたものらしい

## 腸チフス猖獗
### 茂山奥地方に

【茂山】一月中旬茂山郡延面江岸に發生した腸チフス患者數名中二名死亡更に、梁永洞衞生係に飛火したので茂山署衞生係曾田巡査部長等の努力も功を奏せず效なくすでに十七名の患者を出しなほ蔓延の兆があるので警戒中

## 定平にも蔓延

【咸興】先月來流行しつゝある定平郡歸林面、長原面一帶の腸チフスは既に二十八名の患者發生、內二名は死亡したが更に蔓延の模樣あり井上咸南衞生課長は防止策考究のため二日同地へ出張した

## 朝鮮兒童の就學率僅か二割
### 清津府當局重要視し
### 普校の學級增設か

【清津】吉會線待望の清津府として府內鮮人口の年々增加するは自然の數だが特に近年は一方に於て土木工事、漁業の旺盛等から鮮人の增加刮目すべく、昭和六年末現在に於て、學齡鮮兒童中の未就學兒男一千五十七人、女一千百三十人合計二千百八十七名に達する狀況である、其の就學率僅に二割一分六厘、本年も清津公立普通學校の第一學年に入學を許可すべき數は辛うじて二百四十名を出ず大多數の鮮兒就學不可能の狀態に置かれる、之れは由々しき社會問題でもあり敎育の機會均等を叫ぶ今日甚だ不合理な現象として識者の指摘するところ、府當局も豫て之が許す範圍で今年こそは一學級を同校に增設しせめて三百名の兒童を收容する意向である、中島同校長の眞劍な要望もあり、前田新府尹も抱負で多分四月から此の學級增設は實現するものと思はれる

## 平壤府廳 新築計畫
### 漸く具體化す

【平壤】府廳舍の新築は移轉問題の紛糾の爲めかねて新築地として積立ててゐた十萬圓も或は其の財源に繰込されんとする模樣であつたが府當局では愈々七、八年度に於て府廳舍改築を行ふべく計畫中であるが多分新廳舍は現廳舍敷地に建てることになる模樣である

## 一面一校計畫
### 七年度は目鼻つく
### —咸南當局は樂觀—

【咸興】咸南の公立普通學校數は現在九十一校、一面一校主義の三十一校にはまだ相當遠く殊に昨今の疲弊した地方經濟では新設は困難で既報の通り本年度割當七校の計畫は現在では僅二校の新設にすぎぬ慘狀であるが殘る五校は地元父兄の奮起と道郡當局の指導斡旋によつて漸く開校の見込がついた。この狀勢なら最終計畫年度の昭和十一年度中には豫定の如く一面一校の實を擧げ得るものと學務當局では比較的樂觀してゐる

## 振威郡守更迭

【平澤】振威郡守李顏甫氏は京城府勤務課長に榮轉二日午後四時三十七分發列車で出發後任の金振琮郡守も同日午後二時三十七分着列車で着任した

## トラック宙返り
### 二人即死他も重傷
### —また江界の椿事—

【新義州】二日午前九時五十分平北渭原郡渭原面舊下洞平安自動車部トラック(運轉手安○龍(二〇)が助手外人夫四名を乘せて江界郡行界尚北門外スタンダード石油會社倉庫に向け石油運搬の途中積雪を誤り北川橋東端より河底に墜落し人夫二名即死外何れも重傷を負ひ江界醫院に於て手當中

## 四人組の怪支那人
### 茂山に出沒

【茂山】廿九日午後七時頃茂山郡漢上面(茂山下流約十數里)豆滿江岸旅館主李正鐵(三〇)方へ旅客を裝ひ拳銃不逞の支那人四名入り來り休憩してゐる處へ旅館主の李正鐵が歸宅し右あやしげな四人の居室に入つたところ四人ともピストルを構へてゐるので驚き屋外に飛出しその中の一人は後方から二發も發砲したので李は大聲で救ひを求め一方警下駐在所へ急報同夜十一時頃警官駈けつけたが犯人はすべて間島地方へ逃走した後であつたので各駐在所は部落民と協力犯人嚴探中田邊茂山署長現場を檢證の上淡上、殺下方面に急行した

## 平山に 二人組の强盜

【南川】去る一日午後十二時頃二人組の强盜鱗山面祚沙里林逈守方に押し入り家人を脅迫して現金十五圓と外に白米五升精粟五斗を强奪逃走した南川署よりは木村警部補急行犯人搜查中

## 新義州の工場結社
### 豫審終結す

【新義州】新義州地方法院で豫審中の既報の秘密結社工場聯盟一味三名にかゝはる治安維持法違反、出版、新聞紙法違反事件は一日豫審終結し被告李東俊ほか二名とも公判に附せられた

## 積雪一尺 見渡す銀世界
### —安州地方—

【新安州】一日朝來の鈍重な雲空は遂に夕刻後より降雪となり二日は午後三時頃漸く晴れ渡つたが積雪は一尺七八寸に及び本春に入つて始めての降雪で見渡す限り銀山銀川白皚々である

## 城津も降續く

【城津】氣まぐれ陽氣でこの冬を通すかと思はれてゐたところ大寒も終らんとする一日夜から氣溫急降雪となり二日は終日降り續いてゐる

## 平壤も降る

【平壤】平壤地方は一日の夜から二日にかけて相當の降雪があり氣溫も少し降下したが三日は恢復してまた氣溫も上り折角の雪も解けて全市泥の海と化してゐる測候所では

今後寒さといふ程の寒さは來ないだらう

といつてゐるが今年は天然氷採取に困難を感ずる程氣溫が高く凍死は一人もなかつたので惡い地方としては珍らしい

## 咸州荒し 强盜共犯
### 會寧で檢擧

【咸興】昭和五年九月八日咸州郡三平面深興里六二二李錫金仁節方に侵入、時局を標榜して現金六千圓を強奪。同年九月十五日同郡朱地面新興里三六村成龍を脅ひ賀幣を放ち脅迫し更に同年十月十四日同郡上岐川面慶興里三三二指揮棒方に侵入して同樣手段で現金八十二圓を強奪逃走した金泰林等强盜犯人一味九名に擧金五十四圓を與へた咸興府中荷里一九七崔龍洛は當時逃走して姿を晦ましてゐたが一月二十八日咸北會寧巡查に逮捕され三十日咸興署に押送目下咸興署で嚴重取調べ中

## 地方ところどころ

### 正直一對五十錢也

【咸興】三日正午頃咸興署の受附に『拾ひました』と興の五十錢銀貨を差出した咸興郡雲田面西湖里の李得喜方雇人李○○(十○)少年があつた。受附の巡査部長はその正直に感じ入つて『落し主が判つたら私が立替へて上げる。これは君の善行に御褒美だ、無駄使ひするな』と諭してその場で賞與した。爲行少年は咸興府軍縣里

### 頭に二圓 窮民感泣

【平壤】府では例により郡未の窮民を救濟することとなり調査中の處堂上里金泰澈外百四十名が被救濟者として警察署と町里組合長から報告されたので町里組合長の手を經て一人二圓宛二百八十二圓を紹介したが貧民達は思はぬ幸福に惠まれ感泣してゐる

### 浮氣中止 珍說論願

【平壤】三日平壤署に珍說論願ひ……願人は平南順川郡相良町山田家担與者一同、被願人は平壤黄金町梁酪酒內山田テル(三〇)――借名――でテルは美人で浮氣者で先夫を苦しめて氣狂ひにしてあの世に送つて以來男から男へと轉々渡り步き現在は前記黄金町某酌食のある男と情熱に醉つ拂つてゐるのでいゝ加減に浮氣を止めて郷里に陥り亡夫の墓を慰め養子でも貰つて一家を再興するやう說諭してくれといふのであり係官も苦笑

### 咸興名物 流々産々

【咸興】府制施行後既に一年にも近いが町の公稱は依然として雲興里、錦町里…數年前から『町』に公定すべく度々計畫されたにも拘らず都市計畫や登記關係で常に流産を續けつゝあつたがよく今年中には公式に大和町や運營通りと一般に改稱する豫定の下に研究中である

### 罪な毒草 人を殺す

【咸興】文川郡雲林面琪北里金東均(二〇)は數年來の淋疾を治療する爲附近の野原で藥草『いたどり』を採集、その液汁約二合を飮んで服用した處間もなく猛烈な吐瀉苦悶をはじめ遂に悶死した藥草『いたどり』と誤つて他の毒草を採集服用したものらしい

### 營る燕麥 農民喜ぶ

【咸興】軍用馬糧として近年九州地方にまで進出した咸南山地帯の燕麥は昨年百五十萬貫二十萬圓の尨大な數量の買上げを受け多きは一月三十萬圓を超ゆるので地元農民は大ホク／＼…新興郡東上面ではこの豫想だにしなかつた副收入を以て興農貯蓄を組織し現に一萬四千圓の現金貯蓄し組合員に低利融通の途を開いてゐるとは燕麥も莫迦にならぬ

◇昨年末起工する豫定であつた安寧水利の第一號幹線改良工事が組合問題に關して物議を惹起し遂に今日迄未解決のまゝで經過したのであるが肝心な本工事をいつ迄放置する譯には行かないので組合では愈々二十九日入札に附すべく昨年末最後に指名した六名の請負業者に通知を發した

◇ところが其關係業者側は、やはり入札を辭退すると頑張り一人も出頭しなかつたので又復延期の已むなきに至つた最早此上は一般公入札に付するか或は直營で施工する外仕方あるまい

◇昨年暮この問題の紛擾最中吉本理事などは かく喧ましくなつては、どうにも手がつかないから當分見合せて、まあ、ゆつくり頭でも冷してかゝる事が得策だ其の中頭が冷へたら、なんとかいゝ考案が浮かぶかも知れないと言つてゐたものである

◇それが、最早一ケ月以上も經つが一向に頭も冷へたらしくない、やはり問題が解決しない所を見ると今年は寒中でも一向冷たくないから冷へたらないのだと茶々を入れるものもある

## 人の動き

▲金北道財務課長 三日着任各方面を歴訪新任挨拶
▲新宅源三郎氏(忠南衞生課長) 新任挨拶のため二日來田三日歸任
▲永島雄藏氏(新任平壤地方法院檢事正) 五日午前九時三分新義州驛發で赴任
▲米內鎮海要港部司令官 二日夜釜山通過佐世保へ
▲井上審官中佐(總督府御用掛) 同上
▲小林省三郎少將(海軍々令部附) 三日朝釜山上陸北行
▲朝鮮農南技師 三日朝酒川へ出張
▲河村靜水氏(高等法院檢事) 轉任挨拶のため三日釜山府內各方面歴訪
▲竹尾新任大邱地法院長 同上七日出發赴任の豫定
▲大池源二氏 三日夜釜山出發博多へ
▲西原寅吉氏(平壤專賣支局雨川販賣所主任) 新任挨拶のため一日本社南川支局來訪
▲牛島本府山林部長 廿九日茂山着三十一日茂山營林署合田技手を同伴火田調查のため延府、三府方面へ向ふ

デイルライト
=沙里院=

# 南部版

## 上海の動亂でガラ空の船腹
### 南支貿易バッタリ さびれた釜山埠頭

【釜山】朝鮮の南支貿易は最近の上海動亂以來全く杜絶し甚だ寂しい、月一回半の割合で仁川を基點として上海釜山間を航航してゐた朝郵の平安丸（一、五八一噸）は積荷の藥物、燐寸、フスマ等の貨物が無くなりガラ空きのまゝ航航する有樣である等について朝郵釜山支店では

對支貿易の不振は如何ともしがたい現狀で今後若し上海を中心とする事變が擴大されるならば在留同胞の引揚げに活躍することになるだらう

と語つてゐた

## 馬山の上水道
### 收入增に腐心

【馬山】上水道による收入が頗る思はしくない爲め、財政困難を告げる樣な狀態を呈してゐるが、是に頭を痛めてゐる府ではいろく研究して少しでも收入を增加させるため、滿量に對する使用料金の低下を圖つたのが去る二月の府會に提出された給水條例改正の骨子であるが、それに依ると從來滿量專用給水は一立方メートル滿量に八錢であつたのを四錢に低下するもので、府會では滿量のみに對してさうした特別な扱をするのはいけない、と反對の聲も出たが、料金が高ければ絕對に使用しない、又使用しなくても好いだけの用意が從來に出來てゐるのであるから、營業上引合はないものを無理に水道のために經理立てしなくても好いと言ふ事になるのであつた、現在の府の狀態としては安價でも好いから使用させて少しでも收入を增加させなくてはならない立場にある以上安くして使はした方が好いわけである。結局府會で多數決を以つて承認を得たから滿量に一立方米四錢の水道水を今後使用するだけの設備があるわけだ。馬山には滿量が全部で八軒あり既に給水栓の施設をしたものが六軒あるが實際に水道水を使用してゐなかつたのである。今後之に依つて多少なりとも水道收入が增される事になると

## 腰折り職工
## 會社に泣きつく
### 大部分は復歸模樣 郡是製絲動搖落着

【全州】清州郡是製絲工場男職工の動搖は既報の通りで最初職工側は工場が斯く強硬の態度であるとは思はず大部分は二名の主謀者に煽てられたもので斷然歸屆の強硬な態度に腰を折つて俄かにあわてゝ泣きを入れるもの續出、西垣場長は

多數を使用してゐるのだから職工の中には目にあまるものが出て來るのは止むを得ない今回は將來を慮つて止むを得ず廿四名に斷乎たる處置を採つたが既に半數以上のものはその非を悟り詫びを入れ親や親類の者までが切りに歎願して來てゐるから事情をよく調べた上解雇見込みのある者は今回限り特に復歸さすべく考慮中である

と語つてゐるので職工側も大部分は無條件復職で事件は落着する模樣であるが同工場の罷業騷ぎはすでに二回繰り返すこととなるので會社側は[illegible]の態度を持してゐる

哀れな窮民を救ふ【大邱の同情週間施米場】

## 溫陽の強盜
### 借金辨償で嘘をつく

【大田】忠南牙山郡仁州面密頭里農業姜米致方では一月廿五日午後七時頃強盜に襲はれ三千百圓を強奪されたと訴へたので溫陽警察署では各署に手配捜査中の處その後不審の點多く嚴重取調べの結果借金の辨償其他の迷惑を憤慨し虛偽の訴へをなした事判明、現金二千三百九十圓は同家に埋藏してゐたとは飛んだ狂言である

## 皇軍に感謝
### 馬山府會決議

【馬山】府會では府內府民を代表者として二月二日左の感謝電報を關東軍司令官、第二師團長及派遣部隊指揮官宛滿洲の出征將士に送つた

出征將士の勞苦感激に堪へず、茲に馬山府會を代表し謹んで謝意を表す

## 工業者を一丸
### 振興研究機關として 大邱工業協會設立

【大邱】商工會議所では昨年來工業關係者を打つて一丸とした團體を組織して工業に關する研究機關たらしむべくその準備を進めてゐたが議員選擧會頭の更迭等に依つて遷延今日に至つたが役員總會も終つたので愈々工業部會が母體となつて近く大邱工業協會の發會式を擧行する筈である工業協會設立に關する調査及び具體案は大體に於いて會議所にて骨子を作製して居るので會議所工業部會でこれを審議して成案を得た上全工業關係を網羅せる協會を創立するもので之によつて消費都市から工業都市への第一步を進出せしむべき契機を作らんとするその成長は多大の期待をかけられてゐる

## 米の實收
### 慶北二回豫想 五萬石減

【大邱】慶北道昭和六年度産米實收高は目下道農務課の手に集計中で來る十日までには發表されるが大體第二回豫想の二百十二萬九千二百九十五石より五萬石減の二百八萬余石どころと見られ二百五十二萬二千一石の平年作に比す

## 若妻を慘殺
### 痴情關係の兇行か ―犯人は逃走不明

【釜山】慶南固城郡巨流面佛山里農業林奉伊妻河貞南（二〇）は去る一月三十日夜主人の留守中に閨突內にて腹部及び咽喉をゑぐられ殺害されてゐるのを發見、兇行に使用した刺身庖丁が現場に遺棄されてゐるのみで犯人不明原因は痴情關係の見込み

## 馬一頭一萬圓也
### 遂に一行肝を冷す 成歡から天安を行く
### 忠南道議巡行記

【大田】湯の街にさよならした一行は十時成歡着官民有志、各學校生徒等數百名の大歡迎に感謝しながら日清の役安城に猛戰名譽の戰死を遂げたる松崎大尉の記念碑にしばしの默禱捧げ往時を追懷しつゝ成歡牧場につく

× ×

成歡牧場は大正四年十月東京赤星鐵馬氏によつて創設されたもので牧場の廣表一千町歩のすばらしさ

× ×

牧畜事業として乳牛八十頭、種牡牛三百頭を有し乳牛はホルスタイン種、エーアシアー種にして、ホルスタイン種牡牛は特に優秀なるもので既に定評あり其の名をロメオフエインと稱し價格實に五千圓、百貫以上の巨體の時とされてゐる、尙生産牛乳は主として京城、大田地方に販賣され餘牛の三百頭は附近農家に預託し傍ら改良繁殖の向上を計つてゐる

× ×

創設以來植林に着手し現に二百五十町歩落葉松、松、櫟、栗、榛木など鬱蒼と繁茂し將來忠南の寶庫として屬望されてゐる

× ×

馬は最も優秀なアラブ種數頭を飼養し價格一頭一萬圓とは驚かされる、曾つて宮內省は牝牡二頭、李王家に牝一頭獻上の光榮を有してゐる

× ×

これが杉村支配人懇篤の說明で牧場視察後の接待を謝しつゝ稷山金鑛の視察に向ふ田圃道を圍きたての頭散に逢ひ半分泥土に埋めながら數丁を跳躍に遂にドレヂーの現場に着き簡單な說明を聽いて天安に向つたが一日の採金は平均千五百圓內外との話だつた

× ×

金郡守の案內で天安公立農業補習學校を觀る、同校は昭和五年九月開校式を擧げ二學級編制卅名の生徒を有し主として農を主とし農業教育を施し農村の振興と教育の補習教育の缺陷、教育方針を設く

× ×

それから天安市內を視察、記念撮影に傍所行館を造りて三組の歡迎午餐會に臨む寺尾邑會議員農業校庫、上水道の設置、農蠶補習學校の昇格、天安鎭川間道路の改修を陳情するあり二時半島致院へ（大田支局一記者）

## 女は賣れても
## 男は全然賣れず
### 府の紹介所からみた 仁川のルンペン界

【仁川】一月中に於ける仁川府職業紹介所成績は求職者數八七名（內鮮女二）に對し求人數二五名（內女三）に過ぎず其中同所が紹介の勞を取つたものは二十名で其の結果就職したものは商業關係が四名、雇用人三名、工業一名、雜業三名合計十名で、求職した朝鮮人二名は何れも就職し得てまさに女ならでは夜の明けぬ世相を裏書してゐる、ただ日傭勞働者の紹介は目下精米所の閑散期に加つて知人關係により雇傭するため折角の求職者八名に對し一名の申込みもないといふ有樣でルンペンの悩みは相變らず拭はれさうにもない

## 馬山府會
### 埋立も審議

【馬山】本年最初のそして陣內府尹着任初めての馬山府會が二日午後一時五十分から府の會議室で開催された。初會議といふわけで議員連も聊か緊張して時間勵行、定刻には三名の缺席を除いて二十一名が全部顏を揃へた。先づ陣內府尹が初めて會議に列席した挨拶を爲して、次いで滿洲派遣の將士に對する謝電を滿場一致可決確定して議事に入り、左の諸議案を審議可決確定した。

一、工事の請負、勞力の供給及物件の賣買貸借に關する條例改正の件
二、馬山府水道給水條例改正の件
三、雜種稅條例改正の件

引續き五年度決算報告に就き說明あり更に全員を委員とする委員會に於て再び審議を重ねる事となり、別に提出された府の事務及財務檢査委員に就き說明の必要なし更に公有水面埋立出願に關する諮問案に就て秘密會を開催したが初會議で緊張したのはよいが、府尹諮問を徒らに議事を遲延させて議事混亂たる有樣は醜いものであつた

## 雨のため
## 交通杜絶
### 珍奇な現象

【大邱】一日から二日にかけて南鮮一帶に降つた雨のため慶北道內各自動車交通杜絶したが冬雨で交通杜絶は最近珍しい現象で杜絶線路左の通りである

安東―榮州間
安東―義城間
盈德―江原道平海間
安東―盈德間

## 恩人の壽像に捧ぐ
### 釜山の取引所完成報告

【釜山】米穀取引所では去る二日が釜山の米取設置について非常な功勞者であり、且釜山に於ける米穀業の發達に盡力する處の多大であつた故大池忠助翁の忌日に當るので、井谷理事長、伊東常務理事以下の取引所役員一同は同日午後四時より谷町共同墓地大池翁墓前に於て釜山米穀取引所設置完成の報告祭を執行した、式は神官祝詞の後に井谷理事長の報告書朗讀、常務大池源二氏挨拶に次いで理事長以下各役員及近親者の玉串奉奠あり式後記念撮影をして終了した（寫眞は故大池忠助氏壽像）

## 大田の建國祭

【大田】二月十一日紀元節の佳辰をトし國民的一大行事として全國各地とも盛大なる建國祭を執行しつゝあるが大田邑でも在郷軍人分會と合同の下に建國祭を行ひ更に同日午前八時三十分驛前廣場にて分列式、機關車、學校、在郷軍人團、消防組及各種團體の参列の下に建國祭を執行する筈

## あの街この街

【大田】農會では昨夏一週間勵行した桑の日覆設置獎勵規程による表彰方につき嚴重審査の結果左の通り決定したので近く表彰するはずである

一等 儒川面 金永里（賞金十五圓）
同 同面內塔里（同）
二等 北面文所里（賞金十圓）、山內面二沙里（同）
（同）九則面院村里（同）
長淵面德村里（同）三等五圓

◇

【公州】消防組では二十日夜から二月八日まで毎夜十時より翌朝六時迄十名宛出動して夜警公州警察の特別警戒に協力してゐる

◇

【大邱】慶尙北道果物同業組合では二十一日總會を開き大野組合長辭職後の新組合長に小野金臣氏を推薦し引續き午後六時より淸の家で創業十五周年林檎生產數量最高記錄の自祝宴を催す

◇

【大邱】大邱公立商工訓練所は內容の充實と共に訓練所を設置する所要費の必要を認め[illegible]所屬調製を三越に依賴する事になつた

◇

【全州】貧民救濟資金の一部にもと篤志家から全州警察へ寄託した金員は既に本年度中に六七十圓に達してゐるので、同署では正月に際して市內の極貧者に對し米又は魚類を贈り度いと準備中

◇

【全州】學校組合區域內に居住する內地人で大正十四年四月一日迄に生れた學齡兒童は小學校に入學させねばならぬのでその保護者は二月末日までに組合經由全州小學校長宛て入學願を提出されたい

◇

【大邱】大邱署では昨年末から府內井水の檢査を行ひ最近一部の調査を了つたが其結果調查數七百六十四の中飲用に適する水は僅かに百二十八であるが其の內東門町調査數百十六の內十四が不良で東門町が井戸水成績の第一位

◇

【慶州】女子公立普通學校では昨年十月から未婚婦女子の智識啓發の爲め三ケ月を一期とし每夜午後七時半から其校に於て女子國語夜學會を開催しつゝあつたが通學者は十二歲以上三十二歲の婦女子五十四名で好成績を收めて去る一月卅日終了式を擧行したが父兄は勿論一般からも同校長や星島教諭を始め職員一同の努力に對し感謝の聲が高い

## 石川判事榮轉

【仁川】廢止の運命にありと云はれて居る仁川支廳にある古二年と一ケ月此の間鮮支人事件の如き大事件を鮮やかに處理として天晴れ名判事として謳はれた石川龍四郎氏は二日正式に咸興法院元山支廳榮轉に決定府民から惜まれてゐるが後任は未だ決定を見ず同支廳の廢止だけに府民は神經を尖らしてゐる

## 仁川商議部會
### 黃海視察協議

【仁川】商議交通商工兩部合同部會は二日午後同所內に開催鐵道運賃引下げ要望の件並に黃海道視察の組織に關し協議した

## 大田靑訓に補助

【大田】大田公立靑年訓練所に對し六年度豫算として金二百八十圓の國庫補助があつた

## 大田靑訓役員任命

【大田】大田公立靑年訓練所役員は大田小學校長松崎甚助主事兼指導員に同校訓導久保豊、同八重樫鐵郎、同西村光明、大田[illegible]同齋藤三四郎、同四宮[illegible]兵務係主任長吉川榮二郎の諸氏指導員に任命された

## おめでた

【全州】平澤米穀商藤谷竹治氏夫妻の媒介により裡里本社通信員堀井男氏義妹鳥田須子さんと結婚式を去る三十一日午後四時裡里神社にて華燭の典を擧げた

## 淸州雜景

◇忠北道評議會は本月十七日頃より開會の筈であつたが都合により延期多分月末頃となる豫定
◇過般道評議員宮本武藏氏死去につき官選議員一名缺となりその補缺は道評議會前に行はれる模樣であり、もとより官選の任命とて窺ひ知るよしもないが下馬評としては松木彬氏および過般淸州邑長を辭した立野逐五郎氏の呼聲が高い
◇なほ淸州邑會議員は大野氏の退去と中尾秋氏の死去により、これ又二名の缺員となつて、これも近く補缺選擧を行はれる
◇淸州邑長に任命される筈の山本幸四郎氏の任命發表は多分本月上旬の豫定
◇官界の整理及び之にともなふ異動は三十日附の大異動發表を以て大體を終り最後に殘るは學校側のみ
◇學校側の整理異動は勿論財政升日附發令と同時に發表を見るべきもので經費の關係等で後廻しとなつてゐるも近々發令を見るべし
◇なほ聞へるところによれば更に近々道幹部級の異動を見る筈である

## 誠に有難う存じます
◉新時代のお化粧はサーワ白粉

三木元子女史

開けましてお芽出度う存じ上ます。私が長い事苦心いたしましたチタニウム主劑のサーワ白粉も、お陰樣で急速に成功致しました。今は何所でも御愛用が願つて居ります。何しろ附着と伸びが非常に宜しい所から、餘り在來のやうに化粧下地を澤山お塗りに成りますと、却つて汚つてしまふやうな結果に成りますから、此點だけ其々も御注意を願ひ度いので、尤もお寒さの折からではあり、勿論お肌の荒地を作ります意味では、不斷にサーワのヴアニシングだとか、殊には荒性の方とか、そろそろ小皺の御心配もおありに成らうといふ方達はサーワのコールドと、クリーム類を御擦込み願はなければ成りませんのですが、サーワ白粉の化粧下にお用ひの節は小量をよく擦込んで、あとを拭き除る位にして頂き度いので、之はサーワ白粉下其物の使用法と同樣でございます。

それから皮膚の汚れたお顏りに成るには矢張り良質の石鹸、つまり脂肪の特別に緩和い、そして使つた後に石鹸分を殘さないミツワ石鹸の如きを使ふのが宜しいので之で汚れた脂肪はすつかりと除れて而も後の地肌はシツトリと成ります。それへサーワ化粧水を附けるとか、前いふヴアニシングクリームを擦込みました後で、普通化粧は此サーワ白粉ですと皆に見事に出來ますのです。

餘りゴテゴテと厚塗も如何なもので、要はサーワ白粉の艶の美しい白さを利用しまして、其少擦でも美しい、生々とした化粧をつくるのこそ、新時代のお化粧と申すべきでございます。

近來チタニウムを原料とし或ひは之を配合した所謂チタニウム白粉と云ふものが數十種販賣されて居りますが、之等は三木元子女史研究調製のこのサーワ白粉とは全く品質が異にしてゐます。混同なさいませぬ樣、御注意の程を願ひ上げます。

## 眼を大きくするには
◉サーワ頰紅かサーワ白粉の濃肌を

尾上菊五郎丈

新年おめでたう存じます。さて私が四十餘年來の舞臺生活、即ち自分の生活に、白粉は之一つと全く氣に入りましたチタニウム主劑のサーワ白粉は、一般御婦人間でも非常の好評で、日增に愛用者の數增を見て居ります樣子、それは其お化粧顏を一見すれば直ぐ分る事で、と云ふのが鉛の無い鮮かな上りだからです。

鉛毒の無難無害で而も此お化粧のしよさ、又上りの美しさ、そして保ちのよさ、と何拍子も揃つた白粉なのですから、此流行も當然過ぎる話です。

さてお化粧談ですが、今日は眼のお化粧に就て一言申上げて見ませう。眼千兩とか、眼は口程に物を言ひとか云ひますだけに、餘り此の眼の小さいのや細いのは一寸引立たないものですが、之をお化粧で大きくするには何うするか、と申しますと、サーワの頰紅を利用するのです。サーワの白粉の時下地ができた時でもよし、或ひは白粉を落着けた後でも關ひません先づ兩眼を瞑りまして、其上へ頰紅を指すのです。サーワ頰紅を少し溶いたものを鎮なり指先なりで指します。白粉の後でしたら勿論薄めなくては成りませんが、さうして眼縁だけの紅を拭除つてしまひますと目は大きく成ります。それから睫毛が關係しますから之もミツワ椿油なんか純粹な油の一寸氣のある指先で撫でゝ艶を持たせます。

尤も此際の紅の代りに色白粉、つまりサーワの濃肌色などを應用するのも面白いわけで有ります。それから眉毛を上目形に細く描込むと目は大きく成るのです。

序でながら、上り目は上目縁の目尻に矢張サーワ頰紅を附けて之を下の方へぼかし、反對に下り目は又下目縁の目尻に紅を入れて上向けにぼかして行き、眉毛も夫々に其心持に觸刀を入れゝば、上り目も下り目も夫々に直つて見えるわけであります。

## 夜のお化粧は何うする?

市川男女藏丈

新年の御祝儀を申上げます。矢張歌舞伎多忙だの何だので、御存じの通り年中夜の方が多いのでございますが、此夜のお化粧につきましては、最早御承知の通り電燈の光線とは明るさの工合が違ふ所から、その白粉、紅の顏子も自然加減を致しますのが宜しいのです。

御承知の晝光色の電燈なら問題はありませんが、普通の電燈は太陽の光線よりも黃色味が勝つて居りますから、黃色は白く、紫色なども濃く、茶色は薄く見えるといふ譯で大分晝間とは效果に相違ができて來ますことは、私共役者商賣から愛用して居ります。

チタニウム主劑のサーワ白粉はノリノビが思ひの儘に成る上に、仕上りが非常に白く冴える白粉ですから、之を晝間よりは稍濃目に用ひますと夜のお化粧としては效果が好いのです。但し頸の白粉は夜でも薄い目がよいので、電燈は普通高い所にあり、然うでなくとも頸の白粉が餘り濃いと何うしても目障に見えますからです。

それから夜のお化粧としてはサーワ頰紅、サーワ口紅を矢張晝間よりは稍濃目に利用して一層生々と化粧いたします。要するに晝間よりは紅、白粉とも濃く致すのが宜しいのです。白粉には肌色、濃肌色などもあるのですから、夜は一層之等の白粉を適宜に利用なすつた方が、お化粧に調子がとれて生きて來ます。何れにしてもお化粧は其時其場合の光線に負けないやうに工夫するのが大切なわけです。

白粉は申す迄も無く鉛毒無難無害で自由に化粧のできるサーワ白粉、乾してから刷毛を使ひますと一層色艶が美しく地肌に落着きまして、なかなか剝落ちないのです。分子が細かで附心地の快さが又無類であります。そして仕上にサーワの粉白粉を刷きますと顏が立體的に成つてまゐります。と申しますのが、一體に顏にやはらか味が出まして、一層生々としてくるのです。

カットは菊五郎丈の羽根の禿 さしゑは男女丈の累の與右衞門



□鳥谷汽船定期出帆 寄港地＝大連、鎭南浦、仁川、群山、木浦、釜山、浦項、萩、境、宮津、舞鶴、新舞鶴、小樽、大泊、伏木、新潟（臨時）函館、釧路、眞岡、根室（各船共總噸數二千噸以上ノ優秀貨客船ニシテ無線電信裝置ヲ有ス）
大連直行（大連汽船大連航路接續） 但シ須磨丸ハ純貨物船也

仁川發 △鮮海丸 二月 日未明 △大成丸 二月 日未明 △長成丸 二月十三日未明 △明石丸
裏日本北海道行（釜山、木浦經由） 雄太
鎭南浦發 代理店三和町日鮮海運出張所（給水中ニ付寄港省略） △鮮海丸 月 日午後 △大成丸 月 日午後 △長成丸 月 日午後 △明石丸 月 日午後（臨時寄港地新潟）
仁川發 代理店本町四日鮮海運株式會社（臨時寄港地新潟） △鮮海丸 月 日午後 △大成丸 二月七日午後 △長成丸 月 日午後 △明石丸 二月十八日午後 各船共三千噸級優秀貨客船ニシテ無電設備アリ
谷汽船株式會社出張所 仁川代理店 日鮮海運株式會社 本町四ノ二 電話五八五番 電話五〇一・〇八番
京城代理店 國際通運株式會社支店 鎭南浦代理店 日鮮海運出張所

定期出帆 朝鮮郵船
博多行（博多行） 芝浦丸 二月九日 仁川發 西鮮各港經由博多行 順城丸 二月二十四日 北鮮各港經由博多行 雄基發
仁川出帆 代理店國際通運支店 東京行大連丸二月一日 大阪行芝浦丸二月九日 大阪行順江丸二月二日 三角行鎭江丸二月一日 長崎行會寧丸二月一〇日 大連青島行京畿丸二月十九日 鎭南浦行平安丸二月一七日 釜山上海行未定丸 月 日
木浦出帆 代理店國際通運木浦支店 京行長壽山丸二月一日 大阪行芝浦丸二月九日 濟州島行穩城丸二月一日 長崎青島行鎭江丸二月八日 釜山上海行未定丸 月 日

釜山出帆 取扱店大池回漕店 東京行長壽山丸二月一日 北鮮西鮮行明治丸二月九日 大阪行順江丸二月七日 北鮮行鎭南丸二月四日 大阪西海行鎭江丸二月一四日 濟州島行榮江丸二月三日 上海行順城丸二月一四日 大連行未定丸二月九日 北鮮行忠淸丸 江原道行錦城丸二月一七日 大阪行立神丸二月八日 釜山元山行立神丸二月七日
仁川出帆 代理店國際通運支店 京行明治丸二月七日 大阪行金剛山丸二月四日 大阪經由行鎭南丸二月一日 雄基行新義州丸二月七日 ほか[illegible]
▽右之外各地共臨時臨時配船致し船腹の御引受を取計ひ居候

日本郵船定期出帆 鎭海行 白山丸 二月八日 門司神戸 横濱 名古屋 四日市 清水 大津丸 北野丸 長崎神戸
釜山出帆 朝鮮汽船定期廣告 扱店釜山本店 ▲水行（急行） 毎日午前十時 午後八時 二回 木浦行各港經由 毎日午後三時 馬山行各港經由 毎日午後九時 統營行（急行） 毎日午前 九浦浦行各港經由 毎日午後十一時 方魚津行各港經由 毎日午前九時
木浦出帆 扱店木浦支店 釜山行各港經由 毎日午前八時
京城南大門通り 朝鮮郵船株式會社 電話本局 四一九五・四一九六 釜山支店 大倉町 電話長一八四・一八九八 元山支店 海岸通 電話長三四 仁川出張所 海岸町 電話長三〇五〇 京城代理店 國際通運會社 木浦代理店 少木一七九・二一二番

# 淋病患者に急告す

# ブラオン銀ケンゴールの發見

## 前東京吉原遊廓吉原病院長佐藤榮先生の努力

### 九州帝國醫科大學旭憲吉博士の發表

總て淋病に感染して、一定の期間を經過すると自覺症狀が少なくなり、爲めに雜務に追はれ根治する事の出來ない、姑息的な手段を選ぶやうになり、遂に多數ある内服賣藥に賴り、疼痛排膿等が止まれば、全快と誤認し、その儘放任してゐる内に、再發又再發を繰返して、軈ては淋病は不治なりと諦め、或は何等かの機會に攝護腺炎、又は副睾丸炎或は關節炎の併發を起し、或は罪なき婦女子に感染し、家庭の悲慘事を惹起せしむる等取り返しのつかぬ結果となる人が餘りにも多いので、實に氣の毒に堪へぬ次第であります。之れ一つは從來淋病治療に對する信賴すべき特效藥がなかつた缺陷にもとづくものであります。今まで淋病藥で、發見と稱するものは多數ありますが眞に學術的に見て、醫學上の新發見なる言葉を許し得る治淋劑は殆どありませんでした。

### 治淋界の一大革命

九州帝國大學醫科の旭博士が、學界に發表せられた所說中に「淋病は内服藥のみによつて全治するものに非ず、適當なる根本的局所療法によつてのみ、その目的を達する事を得」と發表せられて居りますが、これ實に學界近來の動かすべからざる、定說となつて居ります。爾來淋藥等も、多數發賣されて居りますが、效果を見るべきもの少なく、現在に於て淋病に對する根本治療は、何としても局所的の綜合的なるに限る狀態であります。

### 淋病は内服藥で治らぬ

旭博士の說によりますと「内服藥で今日最も多く用ひられて居るものは、白檀油或はバルサム劑、ザロール、ヘルミトール等で之等は若干の殺菌力があるが如く考へられてゐたが、現今では既に殺菌力を有するものは少く、單に疼痛を減じ、分泌物を減少し、或は收斂作用あるのみ」と論及されて居り、誠に肯定すべき權威者の高說であります。殊に内服の淋病藥、家傳藥と稱する賣藥類は、主として利尿劑が主劑となつてゐるもので、何等新しみも無く、病毒を一時治つたやうな狀態になすばかりで、つまり淋菌が殺せなかつたら痛み等が治つても淋病は治つたのではないのであります。

### ブラオン銀の驚異的發見

前東京吉原遊廓吉原病院長として、十數年在任せられた、佐藤榮先生は同病院で大多數の患者が淋病患者であり、而かもその餘りに悲慘な狀態を見るに忍びず、多數臨床上の實驗と學理に基き、專心研究の結果、遂に強力なる殺菌作用あるブラオン銀の發見に成功せられ、行き詰つてゐた治淋界に、一大新を與へ、難治難癒の慢性淋病ですら、短時日に高率の經過を取り、醫師も患者も共に驚異に打たれる有樣で、淋病の治療は此のブラオン銀の出現によつて、治淋界に一大革命を招來するに至つたのであります。

### 猛烈な淋菌を根本から死滅せしむる

これが安全に些の危險なく、直接局所に作用して淋菌を死滅せしめる注入藥である事は、内服藥の時代を去つて注入藥の時代に移らんとする趨勢に鑑み、最も力強き特色とする處であります。

本劑は強力の殺菌、消炎作用を有し、浸透性に富み、旭博士の所說に全然合した、誠に合理的殺菌劑で、此ブラオン銀を主劑としてこれに高貴の補佐藥を配合して、簡便で安全に一般に使用し得る局所治療藥ケンゴールを創製發明せられたのであります。

ケンゴールの效能は各醫學各方面から激賞に次ぐに激賞を以て迎へられ、專門大家の實驗推獎に依つても如何に治淋劑の出現が著しく淋疾全治の日數を短縮し、眞に多年の懸案を解決した理想的銀劑であるかを知る事が出來るのである。當研究所は多數の實驗推獎より、實際に滿ちた各大家の證明が山積し、同時に米合國よりは問合せや注文が殺到する有樣で應接に堪へず、同病絶滅の信念と確信を以て本療法に知られんことを希ひ、廣く斯界專門大家の試驗を仰ぎたく同病者に呼びかけ茲に嚴正なる批判を乞ふものである。

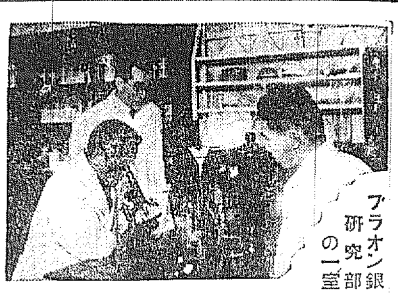

ブラオン銀研究部の一室

### 絶對安全な局所療法

ケンゴールが、最も特徴として、絶對に他の追從を許さぬ誇るべき點は、治療に際して危險を伴はない點であります。從來の局所療法藥としてあるものは、刺戟劇甚なるもの多く、使用に堪へないし、稀薄にすれば殺菌力が弱められるから、殆ど看護的にして保存療法として使用してゐたのであります。然るに淋菌には非常ある尿道内に、無理に多量の藥液（五・〇乃至一〇・〇瓦）を入れるのであるから、醫師でさへ技術不熟の人は、往々にして藥液と共に淋菌を後部尿道に送入して攝護腺炎、副睾丸炎等の併發症を起し、悔いても取り返しの附かぬ結果を惹起することがあるから、一般に局所療法は危險であると思はれてゐたのであるが、ケンゴールは此の點に就て、最も慎重に研究を重ねて遂に何人にも絶對に安全に且つ簡便に、治療し得る藥劑の創製に成功したのであります。

即ち本劑は使用簡便で使用に堪へ得る爲め非常に殺菌力が強烈であるから、僅か〇・五乃至〇・八で十分尿道粘膜に作用する事になるもので此處が從來の局所療法藥と異なる處で、要するにケンゴールは注入すると云ふよりも寧ろ尿道内に塗布せらるゝ程度で、完全に使用一回毎にメキメキと自覺的にも效果を擧げ得るものであるから、淋毒性疾患の如く頸部と共に、淋菌を後部に送入することなく、從つて副睾丸炎等を併發する如き怖れは絶對になく、反つて之等併發症を豫防し得る作用があるから、何人にも絶對に安心して完全に治療し得るのであります。本研究所實驗のブラオン銀ケンゴールは、數年の間佐藤先生及臨床醫家によつて、多數の患者に實驗の上效果、副作用等の點は、先づ充分に研究し、絶對に驚くべき效果を得て發表したのでありますから、絶對責任を以て安全なる事を保證致します。決して御疑念なく御安心の上御治療あらん事を特に御勸め申上る次第であります。

## 醫界の權威實驗推獎

### 豫想以上の成績　醫學博士　山田壽一

從來治淋劑として内服、注入、洗滌藥等その數夥しく殆んど應接に遑なき程であるが、之等藥の治療に於てもその選擇に苦しむ狀態にして殊に臨床醫家に於ても經驗上兎に角その無效に及びそれ其の大多數は效果其他の點に於て甚だ疑はしきものであり、然るに今回前吉原病院長佐藤氏が多年臨床上の實驗と學理に基き創製せられたるブラオン銀「ケンゴール」はその主成分が治淋界の期待したる可溶性良なる治淋注入劑を遂に完成し優りたるを以て早速之を實地治療に試みたる結果豫期以上の成績を收め從來に見ざる經過を短縮する良成績の實例を得たるは予の滿足に堪へざる處なり。本劑は殺菌力強大にして消炎の作用を有し刺戟性無く效果を收め得べきものと思惟す。要するに本劑は醫家の治療のみならず一般患者にして家庭その他の事情により、醫家治療不便なる人の自宅療法として使用し副作用のおそれなく容易に效果を收め得るものである。

### 效力の適確　醫學博士　北井幾八

現代の醫學で未解決とされてゐるものに、癌腫、結核及淋疾等の三大病がある。それ等に向つて適確なる治療法の發見されて居らぬといふ事は臨床醫界にとりて最も遺憾とするところである。殊に淋病に對する療法は古來幾多の人々によつて研究されて今日に於ては世界を綜合して數百種されてゐる現狀である。從つて其の療法も各人各說であつて姑息的方法以外には何等特殊の方法がない。殊に婦人の淋疾に對しては困難なるものである。然るにこの「ケンゴール」の出現によつて少くとも治淋的意義が確立されたかの觀がある。前述の如く淋疾に對する治療方法として種々あるが吾々臨床家から常に遺憾としつゝあつたものは銀製劑である事が解悟で、而も從來の單なるプロタルゴール式のものでなくそれ以上の效力適確なものゝ出現を望んでゐたのであるが、不幸にして今日まで其期待が裏切られてをつたのである。此時に吾等に提供されたものがブラオン銀を主劑とせるケンゴールが即ちそれである。本劑は數回の注入によつて不快なる膿汁物質が消失するのと炎症がとれて實に愉快に治療する事が出來る。

爾來細心な注意を以て男女の患者淋疾患に對して使用しつゝあるが何れも豫期以上の成績を擧げつゝある現狀である。淋疾に對して現今理想すべき適確なる療法のない今日に於てケンゴールの出現は人類至福のため欣ぶべき事である。

### 悉く快癒　醫學博士　山崎和雄

曩にナイセル博士が淋病の病原體なるゴノコッケンを發見して以來、淋病についての病理が明瞭となり、その治療も大いに進歩して豫防の方法にも一道の光明を認める樣になつた。併しその治療法に就ては治療劑にしてもが、なほ甚だ疑はしきものゝあるを遺憾とする。余は今日まで、余の患者に對して試驗を行つて見た。併し何れも期待に副ふ程のものがなかつた。唯だ經驗上長期にわたる治淋劑の結果を施し得るのは、前東京吉原病院長佐藤氏の發見にかゝる「ケンゴール」である。余は四十一名の可なり重症なる淋疾患者に之が實地治療を試みたのであるが、重症患者二名を除く他の廿九名は悉く快癒し、殊に異常效果を收め得たことは欣喜に堪へぬ。要するにその主成分が治淋上唯一の優效あるブラオン銀にあるので、尿道粘膜に附著するゴノコッケンをして瞬時に死滅せしめ、且副作用あるによるものと推せらる。殊にこれが特徴ともいふべきものは、淋疾者の多くは後部尿道炎を起し、更に包〇炎、睾〇炎等が伴ふものであるが、この「ケンゴール」を試用せば、この恐るべき諸病からまぬがれ得る事である。しかも從來の治淋劑と異なり、簡便に自宅療法を行ひ得るもので、これこそ淋患者の總てが安心して使用し得る理想的治淋劑である。

## 臨床醫家は斯くの如く證明す

### 醫學士　遠藤英三郎

診斷　慢性淋毒性尿道炎

患者　高木某（四十一歲）

既往症　患者ハ大正四年頃淋疾ニ犯サレ一時治癒シタル如クナリシモ其後大正九年頃ヨリ殆ド毎年ノ如ク再發シ時トシテハ二三ケ月ノ長期ニ渉リ多少ノ排膿アリテ種々療法ヲ試ミルモ根治ニ至ラズ再發ノ度毎ニ苦惱ヲ感ジ診察ヲ需メタリ。

現症　患者ハ、本症再發初診時自覺症トシテ排尿困難、尿意頻數尿道先端ノ搔痒感放尿時ノ疼痛ヲ訴ヘ、搾出スルニ少量ノ膿ヲ認ム。尿ヲ檢スルニ多數ノ淋糸ヲ認メ稍強ク溷濁ス顯微鏡下ニ明カニ淋菌ヲ檢出セリ。

療法　單純ニ「ケンゴール」ノ尿道注入ヲ試ム、朝夕二回（一回〇・五瓦）ノ注入ヨリ初メタルニ一週ノ終ニ於テ淋糸ノ減少ト共ニ自覺症狀減退ヲ認メタリ第二週ヨリ漸次輕快シツヽ第四週ノ終リニ於テハ淋糸全ク消失シ排膿モ停止シ淋菌ヲ證明シ得ズ尿モ清澄シタルヲ以テ治療ヲ止メ觀察スルニ再發ノ徵候ナシ依テ茲ニ全治ノ診斷ヲ下ス。

藥效　本患者ノ如ク數年ニ亘リテ反復再發シタル難症ガ唯本劑ノ注入ノミニテ斯ク短時日ニ全治シタルハ余ノ實驗例中殆ド其ノ比ヲ見ズ、ソレヨリ引續キ他ノ患者ニ付キ本藥劑ヲ試ミルニ殆ド全治或ハ輕快ヲ見タリ以上ノ實驗ニ徵シテ本劑ハ併發症ノ虞ナク淋疾ニ對シテ有效適確ニ治癒ニ導キ成績優良ナルモノト認ム。

### 醫學士　畔高定行

診斷　急性淋疾

患者　瀬川某（二十二歲）

既往症　患者生來壯健ニシテ著患ナシ昭和六年六月上旬本症ニ罹リ同月十四日診ヲ求メラル。

現症　初診時尿道口ハ腫脹シ稍多量ノ排膿アリテ膿ハ濃厚ニシテ黄色ヲ帶ビ自覺症トシテハ灼熱樣疼痛殊ニ排尿時ニ著シク尿意頻數トナリ疼痛ノ爲メ睡眠不足頭痛食慾不振等ヲ訴フ。

療法　安靜ヲ命ジ先ヅ局部ニ一%硝酸銀布ヲ施ス、三日ニシテ腫脹及疼痛減退シタルヲ以テ一%硼酸水ニテ洗滌シ、三%急性用ケンゴール〇・五ヲ注入ス注入後約二三分間多少ノ刺戟アルモ接觸セズ之ヲ朝夕反復スルコト五日ニシテ著シク膿量減少シ膿全ク消失ス治療開始後十二日ニシテ排膿全ク停止シ自覺的ニモ何等苦痛ナキニ至ル。

藥效　本實驗ハ其ノ一例ナレドモ斯クモ短時日ニ全治シタル經驗的新記錄ハ從來ノ局所治療藥ノ企テ能ハザル功績トシテ賞讃ニ價スベク其他余ノ實驗セル十數例ハ皆異數ノ優良ナル成績ヲ收メ得タルハ我ガ治淋界ノ爲メ慶賀スベキ進展ヲ齎スモノトシテ實驗ニ依テ得ル所感ヲ述べ推奬ノ言ト爲ス次第ナリ。

### 醫學士　小林包次

診斷　慢性淋毒性尿道炎

患者　木村某（二十九歲）

既往症　患者ハ昭和二年四月頃淋疾ニ罹リ醫療ヲ受ケ治癒シタリ然ルニ六年一月頃ヨリ局部ノ輕キ疼痛ニ初マリ排膿ヲ起シタルニ依リ診療ヲ乞ハレタリ。

現症　初診當時患者ハ多少運動後ノ爲メ稍急性症狀ニ近キ發作ヲ起シ尿道口ハ引赤腫脹シ比較的多量ノ膿樣流出物アリ自覺症トシテ排尿時ノ稍強キ疼痛アリ尿ハ中等度ノ溷濁アリ檢鏡ノ結果多數ノ「ゴノコッケン」ヲ證明ス。

療法　試ニ内服洗滌等ヲ廢シテ「ケンゴール」ノ注入ノミトセリ即チ本劑ヲ朝夕二回（一回〇・五乃至〇・七瓦）ヲ直接尿道ニ注入シタルニ第三日ニ至リ引赤腫脹漸ク減退シ尿溷濁ノ度ヲ減ジ、尿時ノ疼痛輕快ヲ自覺スルニ至リ依而引續キ使用シ第十二日ニ至リタルニ自覺ハ全ク排膿ヲ停止シ尿ハ平常ニ歸シ淋菌ヲ檢セズ全ク「ゴノコッケン」ヲ認メズ治癒シタリ。

藥效　本患者ノ如キ慢性症ガ「ケンゴール」ノ注入一方ニテ斯ク短時日ノ間ニ全治セシメタルハ比較的輕症ナレ共唯不思議ニ思フ程ニテ短時日ニ於ケル効果ハ實ニ理想的ナル治淋注入藥ノ成功トシテ臨床的ニ賞讃置クアタハザルモノト信ズ。

## 見よ！この激賞！

本劑一度發見せらるゝや昭和六年四月號婦人倶樂部（自二八五頁至二九四頁）の記事で效力絶大なる「ブラオン銀」の發見として發表せられ昭和六年五月號講談倶樂部及び冨士等の記事に「ブラオン銀」ケンゴールの合理療法として發表せられ尚昭和六年七月號現代及び雄辯等に代理部推奬として五頁に亙つて發表せられ昭和六年五月號主婦之友（四頁）に於て淋病治療に強大なる效果ある「ブラオン銀」の發見として激賞を重ねられし記事を發表せられ昭和六年六月號文藝春秋及びオール讀物號（自三六八頁至三六九頁）の記事で淋疾に卓效ある「ブラオン銀」ケンゴールの發見として發表せられ昭和六年七月號婦人公論及び中央公論に代理部推奬として五頁に亙つて淋疾を根本から治す「ブラオン銀」ケンゴールの發見として發表せられ昭和六年七月號通俗醫學（自七九頁至八四頁）の記事で淋菌を根本から死滅せしめる「ブラオン銀」の發見として激賞に次ぐに激賞を以て發表せられ、昭和六年七月號經濟往來（自一八四頁至一八四頁）に於て淋疾治療に偉大なる效果ある「ブラオン銀」の發見として發表せられ、昭和六年七月號健康の友（自一〇頁至一三頁）に五頁に亙る記事で淋病を完全に治す「ブラオン銀」ケンゴールの發見として發表せられ婦女界（自四六五頁至四六六頁）婦人世界（自三七九頁至三八五頁）及び健康時代（自二二八頁至二二三頁）に於て淋病を根本から治す「ブラオン銀」ケンゴールの發見として發表せられ、其他實業之日本七月一日發行、文藝倶樂部、實業之世界、講談雜誌等に於て激賞を重ねられし記事を以て發表せられ、昭和六年八月號健康之光（自一四〇頁至一四五頁）に亙る記事を以て淋病を根本から治す「ブラオン銀」の發見として發表せられ、帝國興信、日本興信日報に於て四月間に亙る連續記事を以て淋疾治療に卓效ある「ブラオン銀」發見さるとして掲載せられ次に同年十二月二十三日發行の東京時事新報紙上に淋病に卓效ある「ブラオン銀」ケンゴールの發明と題した記事を掲載せられ其他各雜誌各方面で激賞に次ぐに激賞を以て迎へられつゝある點より見るも本劑が如何に治淋界に貢獻を齎らし期待されつゝあるかを裏書するに充分な次第である。

## 感謝の聲

發表後間もないのですが、全快の感激に滿ちた禮狀や感謝狀が日々机上に山積の有樣であります。紙面に限りがありますので一々掲載出來ませんが左に掲ぐる書狀は名前以外は巻間にあるが如き詐欺的作り事でなく一字一句が原文の儘であります。

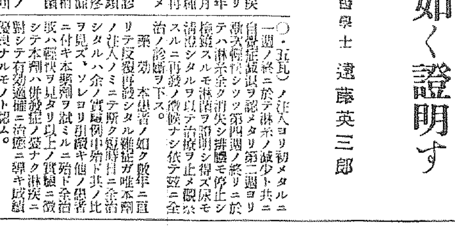

發表後間もなきに感激に滿ちた諸狀は日々机上に山積す見よ、此の感謝狀！

### ◆難症が廿日で全治　宮城縣白石町　今村茂作

拜啓陳者小生永年慢性淋毒の爲め永く病院生活を致し居り候へ共全治の見込みなく閉口致し居り候處、主婦之友に掲載有之候「ケンゴール」を發見、早速注文仕り候處、幸にして效果顯著にして僅か廿日間の服用を以て、お蔭樣にて全治致し、爾後二十五日も經過し、又自轉車にて酒ビール等も飲用致し候へ共何等苦痛なく、一重に貴所の御庇と感謝致し居り候。次に友人の知合の若者、急性淋毒の爲に市内醫師に通院致し居りしとの事にて、小生へ貴所良藥の事を聞き一週間許りにて退院、尊ら自宅療法致し居り候へ共世話を依頼の趣き申來り候に付早速御申込み申上候へば、御多用中御迷惑乍ら引替郵便にて御送付願上候。

### ◆拭ふが如く　宇都宮市西原町　澤村恒次

前略貴社御發賣の治淋藥ケンゴールにて斯くも猛烈な急性症も拭ふが如くに淋糸を少しも見なくなりました。全治したものと厚く御禮申上げます。然し五十瓦の藥品は尚ほ半分位殘つて居りますので暫いて日に一回位尿道注入を致して慢性移行を豫防し度いと思つて居ります。重ねてこゝに御禮申上げます。

### ◆薄紙を剝ぐが如く　東京府下代々幡町　井田義信

拜啓、私事數年來淋疾に苦しみ永らく治療を行ひ候處效果捗々しく無之あらゆる治淋藥を服用せしも依然其の效果無之再發又再發に苦しみ終生の疾患として殆んど諦め居り候處偶々或る親友より御所御頒布の「ケンゴール」の使用を勸められしが從來治淋劑には一の疑念を抱き居り候事とて容易に試用する氣分にならず唯々聞き流し居り候處再三の勸めに動かされ先般其の一瓶の分讓を受け使用せし處其の翌日より膿の排出殆ど閉止せしを以て漸くケンゴール劑の效力偉大なるを知り尚ほ繼續し二週間目頃には膿の排出を全く止め五六日間後の薬入日午ら尿を取り試見せし處全く濁りを認めず多年の疼痛も不愉快も薄紙を剝ぐ如く治癒し今日迄再發の徵候も無之從來疑念を抱き居候丈けに其の效力の著しきに驚入候茲に治癒の嬉しさの餘り貴所に其の一端を御通知申上げ御禮に代ゆる次第に有之候。

### ◆同病者の友に　東京府下和田堀町　大川試

拜啓陳者先般來御送付のケンゴールにて私の病氣も全快致し實に喜んで居る次第です、其れで其の御禮の萬分の一と思ひ又效果良好なるを同病者に御知らせしたいと思ひ居りました處私の友人が同病で苦しんで居るのを聞き早速話しました處是非確治に使用したいとの事ですから兩三日中に私の宿に持參御伺ひ致しますから其の節は御面倒でも同人へ說明の上御分け下さいます樣御願ひ致します。

### ◆愉快に活動　東京府下本田町　田邊晋一

拜啓小生今日まで慢性淋病に惱み服藥消毒療法等を試みたるも何れも一時的にして數回再發し不快なる月日を過し居り候處本療法の使用に依りて今は全く健康となり再發もせず至極愉快に活動致居候本療法は其の效果の強大なると使用法の極めて簡單なるとは吾々素人の業務の傍ら出來得る療法として最も有利なる特徴であつて自己の喜びのあまり同病者を探し求めても本療法をお奬め申し度く存じ居り候小生全快歡喜に滿ちたる聲を披瀝して感謝の意を表する次第に御座候　敬具


**權威ある專門醫家の「淋病と治療」といふ患者の爲めになる本を無代で進呈しますから發賣元へ御申込下さい**

定價
二五瓦入（約十日分）　三円八十錢
五〇瓦入（約廿五日分）　七円
八〇瓦入（約四十日分）　十円
送料　内地　十五錢　海外　四十二錢

佐藤先生御發見の「ケンゴール」は男女何れにも使用簡便で急性慢性再發症は勿論婦人のコシケ治療等に效目は實に強大ですから是非お奬めする次第です。

御注意――急性用、慢性用、婦人用いづれも藥價は同じですが夫れ〲藥液中の成分の含有量及び付屬品が違ひますから御注文の節は男女別を必ず明記して下さい

東京市芝區三田通新町十二番地（電話高輪八三三四―八三三五）
日東藥化學研究所
振替東京三二九四三番

京城府南大門通り　新井藥房

取扱所
東京本郷駒込坂下町　大日本雄辯會講談社代理部
東京神田駿河臺　主婦之友社代理部
東京麴町丸之内丸ビル三五五　婦女界社代理部
東京麴町區内幸町大阪ビル　文藝春秋社代理部
東京麴町丸之内丸ビル五八八區　中央公論社代理部
東京京橋西銀座　實業之日本社代理部
東京麴町有樂町　日本評論社代理部
東京日本橋區通り二ノ五　日光社代理部
大阪東區博勞町心齋橋筋　發明社代理部
大阪西區京町堀通二丁目　王子合名社代理部
右の外全國有名藥店にあり、萬一行届かざる地方は直接本所へ御申込を乞ふ

篝火＝節分祭の夜（昨夜朝鮮神宮にて）

# 樂壇人を網羅する
## アマチュア聯盟を組織
### 統制目標に實現具體化す 半島の劃期的試み

府内の洋樂壇は一昨年の秋頃からアマチュア連の擡頭なる進出と外來者諸名の活動を續けてゐるかに見えてゐたが、尤に興隆の輝けに於ては半島樂壇には何等秩序だつたものがなく音樂ファンを失望させてゐたが、昨年暮頃からこうした缺點を除し半島樂壇の刷新の大きな旗幟のもとに大同團結への氣運ようやく濃厚となり、瀧澤、宮川（メソヂスト聖歌隊）飯塚（鐵道局管絃樂）の三氏はより〳〵音樂關係者に交渉を續けてゐるが各方面に贊成者多く、意外にもこの計畫は進展し、具體化するにいたつたがこれが實現の曉は『朝鮮アマチュア音樂聯盟』の組織となり、半島樂壇に貢獻する所偉大なるべく、他方何等統制なき半島樂壇の劃期的な試みとして實現を期待されてゐる

### 内容外見とも健全なものへ
#### 外來のいかものも抑へ 内的の整理もする

すなはち府内には樂團としては中野、清水、木管、金田氏らよりなる朝鮮ホテルクワルテット瀧澤、宮川兩氏の指揮で三十餘名のメムバーをもつてなる『メソヂスト聖歌隊』、飯塚氏が統率する『鐵道局管絃樂』清水氏等の『京城マンドリン合奏團』栗木、都築氏等の『ハーモニカバンド』等のグループを始として城大、高商、高工、醫專、京師の各學生音樂團があり、この外に大與氏、上野夫人（ヴアイオリン）金永煥氏、笹井夫人、平川孃（ピアノ）鈴木美依保夫人（ソプラノ）學木那樂夫人等の個人々々を除く外何れも個人教授で相當多勢な前手連を養成してをり、シーズンともなれば各々演奏會を開きその賑やかな姿は想像以上であるが一方あまり頻繁なためファンも食傷するといふ結果をうみ、不振をきはめるのでこれをあらためるには各團體が合同『朝鮮アマチュア音樂聯盟』を組織し聯盟の名において春秋二回の演奏會を催せば府内樂壇も外見、内容共に健全なものになる瀧澤、飯塚、宮川三氏は諸團體責任者に交渉を開始してゐるが贊成する向き多く而してその實現はたゞ時期の問題といはれてゐる、これが實現すれば外來樂人の乘込に相當制限すること出來るだらうし、かくれたる樂人の紹介も可能となる譯である

### 多年の宿望 渡邊久吉氏談

右につき提唱者たる渡邊久吉氏は語る

音樂聯盟の設立は樂壇人の熱望する處でかねてから計畫してゐたのですがどうも思はしくなかつた所昨年秋頃から急に話が進みだこの聯盟が組織されゝば半島樂壇を秩序的に發展さすに益すると思ひます具體案としては色々持つてゐますが只今發表するのはどうかと考へられます

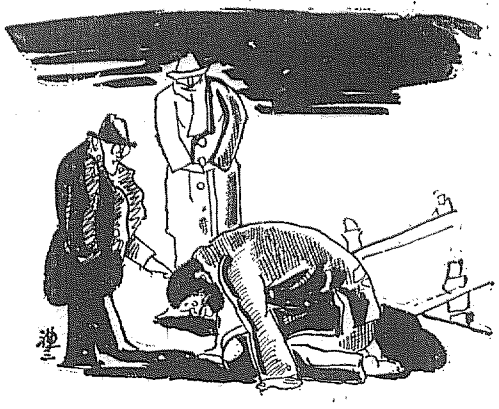

### 七勇士遺骨 安東縣通過

【安東縣特電】大陵河において勇敢なる戰死をとげた市村少佐、岡八川兵曹長外五勇士の遺骨は四日午後四時卅五分の第六列車で安東着直ちに驛構内で安東諸團體の拜禮に官民有志、在鄕軍人の燒香あり同夜九時半發列車で京城に向つた

## 斷然モダンで 樂隊附の入場式
### 新興力士團の 旗揚興行始まる

【東京電報】天龍以下新興力士團の第一回旗揚げ興行は四日午前九時會場たる下谷中根岸の猶居跡で擧行された、力士連は國技館時代と違ひ斷然モダン化し和歌島の如きは洋服姿で得意滿面、新興力士團の旗揚げが世間のセンセーションを呼んだため相撲ファンは午前六時頃からどし〳〵押掛け國技館以上の大人氣で二千の入場者により滿員の盛況を呈してゐる、午前十一時の入場式には樂隊入りで各力士勇しく入場し主催木村瀨三郎、副淺武守政次郎、武守伊三郎で愈々選手權試合開始された

## 本町署管內 なんら異狀なし
### 府民よ安心なさい
#### 特別警戒線夜行記（D）

四日午前零時、本町署の歲末警戒の四部組と鐘路組の交代時間なのだ、中島外勤巡査部長と記者の二人は、それに記者の三子S君、それなりチョイと姿をかへて深夜の街、東部一帶の密行を試みることになつた

◇まづ本町通りから黃金町遊廓前の鷄トロ〳〵坂をのぼる、坂に姿をかくして本町署の張込が二人—中島部長『異常はないね』二人『ありません』で部長等三人は道をとつて今度は倭城臺三坂橋から大和町の坂道通り行く

◇歩きながら中島部長がこんな話をする『近頃は事件といふ事件はありませんね、以前は密行すれば必ず二三件大物がひつかかるのですが今年はどうしたものかサッパリよい捕物がありません、私どもは四時までは職場を守らねばならないのです、今夜あたり大捕物があればいゝですがね！』は物足りないこと彩しい中島部長の言葉通り大和町を經由して歡樂の町に出るまで自動車一臺、人、一人の姿も目に入らない、懷中電燈も捕縛もまづ不用といつたかたちだ

◇新町、並木町、こゝは不夜城だけに電燈の影りは華やかだ、だが人通りはおろかさんざめきさへもれて來ない、ヒッソリとしてゐる、新町派出所によつて訪ねても『今宵に限り喧嘩一件もない』は僅程の不運

◇小さい路地、並木町の魔窟だ、內地勞働者の朝鮮女が門口から茶見客を『イラッサイ〳〵』とあまりうまくない內地語で呼つてゐるのは景氣がいゝがその實不景氣らしい声立やかましい並木町、光熙町一帶の飲食店も張店を撤廢したゝめかいやにひつそりしてゐる。めかるみの道が奇麗に氣になる

◇異常なし〳〵の無事平穩の裡に長橋町の橋のたもとまで來ると何か黒い影がある、早速懷中電燈を投立させたところ張込警官と共にそこに土下座した土方風の內地人四十男が哀れにもペコ〳〵と頭をさげてゐる『鐘路から廿日程前に來て汁古を貪り、辛うじて食つてゐる』と訥間に答へるがどうも擧動不審その筋の目にうつつたのがどうも前科者らしいとの事、いづれ今夜は暗い留置場だらう

◇約二時間半本町署管內をあまねく密行したが結局は何もなかつた、この平穩な中にこそ警官諸君の一方ならぬ勞苦があることを思ふとたゞ頭が下がる

## 音樂に結ばれた 四人の姉妹の話
### 京城の古老渡邊家の朗らかさ
#### 春の序曲明暗奏（終）

五人の姉妹の中四人までも音樂關係者といふ珍しい一家を御紹介申しあげてこの一篇を終らう、壽町第一高女音樂教諭大場勇之助氏邸の右隣に渡邊久四郎と記された門標のあるお宅がそれである

×

內鮮融和で結ばれた京城の古老かつて渡邊保氏として知られた渡邊家の長女は大場氏のこよなき愛妻、次女の宮子さんは今はヴァイオリニスト田中英太郎氏の許に嫁してゐるが、同夫人はソプラノの唄ひ手として東亞樂壇に定評がある、三番目だけは全然趣きを異にして銀行屋さんの許に、そして四番目の光子孃末女の英子孃はともに揃つて去る卅一日夜、御承知の通り御披露振りで今久方振りに兩親の膝もとに立歸りコドモ〳〵したなごやかな茶間氣に多難な樂壇の塵を洗つた光子さんのかくれた挿話の二つ三つ

×

昨年の春有志に招かれて金澤への旅についた時の事、なにしろセルミニストでは本邦樂壇にたゞ一人、珍しいとあつて市長以下市會議員の面々は是非一度接したいといふので會の前日孃を招待したその折この御連中いさゝかきこしめしたと見へて何れも相當な御機嫌だつた、神聖なる音樂をといふので孃は憤慨のあまり孃は『君が代』を奏した、所がどうした調子かセルミンの音がかれてこの『君が代』も途中々止のやむなきにいたつた、翌日土地の新聞は孃の不遜なる態度として大々的にこの失敗を報じたがこの日『泣くに泣かれぬ程口惜しかつた』と孃はそれを回想する度に憤慨するのだ

×

またある日、樂京北漢道の旅にのぼつた時、見知らぬ彼氏から一通の手紙に接した、彼氏はアンテナを通してのみ知つて居たのだらう孃の假創と稱して誰が書かれて居た、所がふるつてゐるのはその內容ではにてもにつかぬもの、思はず爆笑したとの事だ

×

そんな無要もない話が昨今の渡邊家の食卓を賑はるのです、なんと愉快な一家ではないか

（寫眞は上から宮子夫人、光子孃、英子孃）

## 勇躍出發した 羅南の補充部隊
### 戰友の仇を打つと

【羅南特電】滿洲の野に名譽の戰死をとげ護國の鬼と化した羅南部隊出動將士の補充として歩兵第〇〇聯隊の將校二名以下〇〇〇名は四日午前十時一分發列車で市民の熱狂的歡呼の見送りを受け、戰友の仇を報ずべく決死のまなじりも物凄く前線〇〇に向つて出發した

## 三防は雪
### スキー列車出る

幾應的た陽氣に一向雪が降らず折角用意したスキーを床の間に並べたきり瞬が夜泣きの態であつたスキーヤーへの快報—三日京仁地方に雨をもたらした雲天氣は北では雪となり例の三防には十五ミリばかり降雪があり府內の鐵道局旅客係はこの日曜日にはスキー列車も出すとのことだが一万金剛、山淸井里方面はいよいよ揃つて通川—溫井里間は交通も杜絶してゐる有樣、まづ消人には一瞬千里にスキーを飛ばすには絶好のコンディションとなるスキーヤーも久しぶりに躍喜の御注意々々

## 朴順德の首は果して何處に
### 捕はれた彼は持つてゐない
### 途中で埋めたか

【全南特電】釜山のマリア事件以來のセンセーションを起した馬山郊外神山の首無し事件の犯人と推定される裵某は殆んど犯人と推定されて警察當局は全力を注いでその行方捜査に努めてゐたが、首なし屍體が發見された去る一月二十六日の午後全南道界に近い山淸郡矢川面で裵が見られてから之を界に近い山淸郡矢川面に追ひ、去りにした二名の子供が語るところによれば、豫想通り四日昌原郡に於て逮捕され、事件は一先づ解決したと見られるに至つたが、こゝに殘された問題となつて來るのは殺された朴順德の首が果して何處にあるかといふ點で、ある置き去りにされた二人の子供の言によれば、當時犯人は朝鮮式雨衣一本と一枚の座布團佛像一册に、小包の風呂敷包みを大切に抱へてゐたとの事でこの風呂敷包みこそ問題の首であるとみなされ、一般に猟奇的世界に狂つた悲劇の犯罪の主人公たる彼が殺した女の首を持つてさまよひ歩いてゐるその心理狀態に一層の猟奇的興味を注いだのであつたが、四日逮捕された犯人は既に女の首は所持して居らず途中いづれかに於て地中に埋めたのであらうといはれてゐる

たに名の刑事は昌原郡に犯人の資産を去る二十町余の竹林庭に二日午後六時頃から犯人らしい者が宿泊せるを突止め四日午前六時踏込みを爲し遂に逮捕したものである

### 格鬪の末逮捕

【全南特電】馬山首なし事件犯人嫌疑者たる裵增は二日智異山を越え全北南原を越えて逃走した形跡があるので咸陽警察署から追跡し

### モヒ患の行倒れ

四日午後二時半頃府內義州通り三丁目の渡邊橋の上に年齡五十格好乞食風のモヒ患者が行倒れとなつてゐるのを通り掛りの人が發見、直ちに最寄醫師に擔ぎ込んだが、擔ぎ込んだ時は冷めたくなつて死亡してゐた

### バス大暴れ

四日午後四時頃府營バス一〇〇五號が乘客を滿載して西大門警察を東大門方面に向ひ進行中、所もあらうに西大門警察前の電車停留所の鐵塔と衝突して鐵塔を根こそぎにも捥ぎ取つてしまつた、乘客には怪我無かつたが、自動車の背後に微損した

### 肉牛が増加

舊正月と肉牛—東大門外の府營屠場における去る一月廿七日、二月一日の兩市日の肉牛賣買頭數は千八百六十一頭、この價格十三萬三千四、一頭の平均價格七十一圓強となり、一頭から生肉が平均四十五貫強とれるといふから同市場における一月中の賣買頭數は三千九百餘頭で昨年同期より多少増加してゐるが價格において却つて減少してゐる、これは昨年より肉價が下落してゐるため

### 兄妹三名生不動
#### 元山の火事で

【元山】二日午前九時頃元山府綠町二十二番地運搬商李花植方から出火、同人の妹李○興（六）同○○及び金春○（○）の三名が就寢中突然洋燈が落ち破裂したため室內忽ち火の海と化し前記三名は生不動となつて救ひを求めやつと附近の人達に救けられたがいづれも大火傷を負ひ救世病院で加療中生命は危い

## 待望の春は遠し
### 景氣か不景氣か
### バロメーターを覗く

深刻な不景氣時代、この魔物はいつまで跳梁するのか、景氣か不景氣か、大衆が若者か、物々しいスローガンを掲げて白熱する總選擧の戰線では怪物を刀の錆にせんと街頭に、街頭に、大衆の前で力んで見せる勇士は多いが、さて醉郡に行くかどうか、農民も、商人もサラリーマンも、青息吐息でたゞ來るべき春の景氣を待ちわびてゐるのだ、32年の正月中の府內の景氣が去年のそれに較べて大した

【花】柳界 紅い灯靑い灯の相場のあるべきはずもない古數字の上に現れた狀況は先づ次のやうなものである、景氣、不景氣かもたらす一般的狀勢を急テンポで反映する

カフエー街はどうか、正月中における總番の上げ高を見ると新町四萬八千五百本、本券約七萬本で大けさに見えるこの數字も去年の正月に較べればいづれも三割方減少といふ淋しさ、カフエーに遊ぶ人達も數において大差ないが不況時代の對價として小刻みた金の使ひ方に戰術をかへたので矢張り景氣はさつぱり、その代り女給連へのチップには閉口の狀態なしといふから本當に現金なものである

〇〇騷擾も先づ無難のかたなだ、大衆娯樂機關として最も安い遊び事として相當の騷ぎはひぶりであり、この正月は上り額において去年より増加を見せてゐる、不況時代にかゝはらず却つて利用者増加の傾向にあるのがタクシー、こればかりはスピード時代の名にふさはしく益々利用

【増】加するのみで京タクなど一月中七千圓位い數字を上げた昨年十一月二割の値下を行ひ競業激甚なこの商賣が收入において昨年とほゞ同額の數字を維持し得たのである、書籍の賣行は減少した不景氣とせち辛さが世の若きインテリの讀書慾を消滅させるためであらうか府內各書店ともその賣行不振を一樣に歎いてゐる化粧品その他の贅澤品も需要減退しこれは再需以來の値上げの爲といふよりも一般婦人が時局にめざめた現れとでも見るべきであらうか

## 匪賊を討伐
### 七九の演習

お留守番を仰せつかつて脾肉の歎にたへなかつた龍山の七十九聯隊では滿洲の現地を髣髴させて四日午後一時から京城驛を中心に鐵道防備の演習を行つてゐるが、四日の夜には開城方面から襲つて來た匪賊が夜陰に乘じて驛を襲撃し來るとの想定で京兵を以て鐵道を死守することゝなりトップリと陽が落れると同時に京城、龍山、金村の各驛の要所々々に歩哨を配置し夜を徹して警戒した

滿洲の荒野にポッツリと置かれた小驛に僅かな人數で匪賊の大集團襲來に備へてゐる戰友の身を思へば夜霧のたちこめた暖い夜に賑やかな人足を聞きながら演習するのは勿體ないとお世から休みなしの活動に疲れた七九の兵隊さんもしつかり緊張して二時間交替の哨務を眠げもなく勤務の見張りだが、何しろ敵は想定だけで本當に現はれるので無く、夜行列車を退つて欧縣とのモーターカー連絡なども無いので元氣のやり場に困却の體であつた

たは五日の朝は金村驛方面に集結の匪賊退治の演習があり、林兵部令官は午前九時五分發列車で匪賊に行くことになつてゐる

## 大田殖銀支店に 金庫破りの犯人
### これは失敗して逃走

【大田特電】—平壤天德事件を眞似た泥棒の失敗……昨年末特別警戒の嚴重な網を巧みに潛り四日未明大田殖銀支店の北側窓戶を鋸利な刃物で破つて侵入、合鍵を以つて大金庫を開かんとしたが裡號が分らず時を過す間に朝の六時となり宿直員の起きる物音に驚き一物も得ず逃走した事件あり、大田署では時間前極祕裡に非常線を張り嚴探中であるが午後四時までにはまだ逮捕されない

### 京城號の宣傳飛行

京城府民の寄附をまつて飛行機京城號を作製せんとする案は愈々具體化して五日午前から漢江通り一五青岡中佐太田氏が飛行機に便乘して機上から全市に向つて滌宵の京城號作製宣傳ビラを五萬枚撒く事となつた

## 奇特な學生

學生の思想問題がとやかく云はれ勝ちの今日、こゝには亦珍しい奇特な學生がある—去る二日夜八時過ぎ、府內苑南洞黃楊附近の道路上に、飢えと寒さのため步行出來ずその侭野たれ臥してゐる若者があつた、右は忠南大田郡竹町李相須（二）と云ひ職を求めて二十日程以前上城し、府內各所に職を探し求めたが目的を遂し得ず、所持金は使ひ果して五日程前からは殆んど飯にもありつけず今や全く途方にくれて前記の場所に餓死同樣の慘めな姿を曝してゐたものと判つたが、折柄同町を通行中の第二洞一五六城大豫科二年生金昇錫君（二）はこの有樣に同情し附近の飲食店にてたらふく飯を御馳走しなほ自分のポケット・マネーから一圓をさいて彼に分け與へ東大門署へ引連れて保護を願ひ出た、署では宿泊所へ案內し且歸鄉するやう說諭して返した

## 外人の素人劇
### 六日夜來青閣で

京城の在留外人團中レイヅ英國總領事は城大英文科教授ハウス氏、セブランス病院のエビソン夫人、同院齒科々長ブーツ氏等を以て組織されてゐる在滿外人俱樂部は第一回の處女公演を明六日午後八時から本社來青閣で開催することになつた、出し物はアメリカ劇『愉快じやないか』とイギリス劇『グランドチャムのダイヤモンド』の二つ、何れもナンセンス味タップリの一幕物で會費は二圓、學生五十錢の二種である


鮮滿ノ權威
美味・芳香 廉價・德用
ヤマミル 味噌 醤油
朝鮮平壤府 宮川釀造所

耳鼻咽喉科診察 京城府黃金町（電本六四二） 醫學博士 阪井清

珍花 果樹苗木 草花球根 庭園用 陽春園植物場

頭痛にノーシン

洋鷄 カタログ進呈 明治廿八年創立 尾崎飼禽場 東京市外瀧谷町大和田九八

生徒募集 日本獸醫學校

生徒募集 校長 吉岡彌生 東京女子醫學專門學校 東京市牛込區河田町

債券當籤百廿倍法 大黒屋

花と植木のカタログ進呈 此廣告切拔御注文の方に特價品として 箱送料共金壹圓 三光園植物場

百日咳 內服藥 チミツシン
安全にして効果的、本病の豫防と治療に最も賞用せらる。一般咳嗽にも勿論良効あり。
田邊商店 東京日本橋區本町

今も 昔も 効能で賣れる ひふぐすり 本家 七ふくや伊藤長兵衛 大阪 振替大阪九七三 電南二七九二

たむし いんきん みずむし くさ等
シユマズ イタマズ つけてスグきく
ハトウ 三十錢 五十錢 一圓



京日案內
ラヂオ機材料一式卸 河浪商會
天下唯一 特許機
任宅 地 岸
店員 入用
優秀 技師助手一名入用
女給 數名至急入用
女事務員採用
貸家
貸家
邦文 タイプライター生徒募集
信用
女中
有望
下宿
毛皮
毛糸
玉突
恩給
旅館
愛犬
古本
恩給
ほね つぎくじき 龍山
特別案內 ばい毒 りん病 專門 和田醫院

## 宗教欄

### 釋尊と正法護持（二）

工兵大尉　藤井一枝

大般涅槃經金剛身品には
「佛、迦葉に告げたまはく、能く正法を護持する因緣を以てこの故に是の金剛身を成就することを得たり。善男子よ、正法を護持する者は五戒を受けず、威儀を修せず、應に刀劍、弓箭鉾槊を持して、持戒淸淨の比丘を守護すべし」
佛迦葉に告げたまはく、經典を讀誦し、坐禪を思惟し、來つて法を問ふものならば、卽ち爲に宣說せよ、所謂布施持戒福德少欲知足にして、能く是の如く種々に法を說くと雖も、然れども獅子吼を爲す能はず、獅子の圍繞する所となるを得ず（獅子の如く精神的大人物を集めて感化すること能はざるを言ふ）非法惡人を降伏すること能はざれば、是の如き比丘は自利し及び衆生を利すること能はず。當に知るべし、是の輩は懈怠懶惰なり、能く持戒にして淨行を守護すと雖も當に知るべし、是の人は能く爲す所無けん」
とあります。卽ち如來の金剛身は護法の功德に依つて得られ、護法の爲には刀杖折伏のあることを示されてをります。他の向上を導くには慈悲攝化の一面ばかりでは事足らざるものがある。非法惡人を降伏する爲には刀杖折伏が無くてはならぬ。若しこの刀杖折伏が無くば實際の人生に於いて自利自他の樂を全うすることは出來ないものであると敎へられてをります

又同經同品の次の方には
「善男子よ、過去に佛有り、出世して歡喜增益如來と號す。佛涅槃の後、一持戒の比丘あり名づけて覺德と曰ふ。爾の時に多く破戒の比丘あり、是の說を爲すを聞いて皆惡心を生じ、刀杖を執持して是の法師に逼る。是の時の王を名づけて有德と曰ふ、是の事を聞き已つて、護法の爲の故に卽ち說法者の所に往至して、是の破戒の諸の比丘と極めて共に戰鬪し、說法者をして危害を免るることを得しめたり。王命終して歡喜增益如來の國に生れて、彼の佛の爲に第一の弟子と作れり。覺德比丘は第二の弟子と作れり。若し正法盡きんとする時に有つて應に是の如く受持し擁護すべし
善男子よ、是の故に護法の優婆塞（比丘でない一般の男）等は應に刀杖を執つて、是の如き持法の比丘を擁護すべし。若し五戒を受持する具者あるも、名づけて大乘の人と爲すを得ず、五戒を受けざるも正法を護ることを爲さば乃ち大乘と名づく、正法を護る者は應に刀劍器杖を執持して、法師を侍衞すべし。迦葉よ失れ護法者は謂ふに正見を具して能く廣く大乘經典を宣說せん」
とあります。是は有德王と覺德比丘を假說して之を比較して正法護持の功德を述べられたものであります。
右二節の經文を拜讀して考へますに、我國に於いても戰國時代にあつては叡山や南都や奧又一向宗あたりが兵を蓄へ相戰いたしましたことも、自衞上止むを得なかつた點もあると思はれます。むしろ此の位の元氣があつたればこそ佛敎を今日に維持し得たのでありまして、寺を燒かれ經典を毀たれ僧侶が殺されては敎も何も有つたものでは無いので有ります。此經文から見ましても佛敎が消極悲觀的厭世遁避なる敎でなく、生きた人生國家の救濟に志あるは明瞭であります。

## 日本文壇の展望（上）

中野重治

日本のプロレタリア文學がどんな活動を展開して行くか、其一つを『豫言する』ことは私には出來ない。『豫言する』とは神樣の仕事であるから。實際、神はしばしば『豫言する』。そして神の豫言はその多くの場合にあたらない。しかし非常に都合のよいことに、たとへ豫言があたらなくとも神樣は直接被害を負ふ必要がない。これは神樣にとつてはまことに結構なことである。しかし我々地上の人間は責任を負はねばならないから、『豫言をする』代りに正確な見とほしを立てなければならない。一九三二年度の日本のプロレタリア文學について我々のいふことは豫言でなくてこの見とほしである。
ではこの見とほしがどうして立てられるかといへば、それは今日の實情を科學的に分析することによつて立てられる。言ひかへれば、ブルジョア文學とプロレタリア文學（もちろんこの中には、色々な種類のものが縱横に入り組みまざり合つてゐる）この今日の實情を國際的、國內的に知悉すること、および、その中でどういふ問題が將來へ發展して行く問題であるかといふこと、この二つをしらべることによつてこの見とほしが立てられる。再び言ひかへれば、ブルジョア文學およびプロレタリア文學がどんな具體的歷史的局面に來てゐるかといふことを正確に知ることである。かうした方法を取ることは神樣の豫言を待つよりも遙に確實なやり方である。といふよりも、これ以外に見とほしを立てるための何の方法もないのである。もし神樣が『當る豫言』をしようと思ふならば、神の方法をすてゝ人間の方法によらなければならない。つまり神自身を否定しなければならない。
そこで我々は一九三一年度における日本の文學全體を見て見よう。もちろんこゝで私は、ブルジョア文學およびプロレタリア文學の全世界的な樣子をまづ問題にしなければならないのであるが、さうする紙面が與へられてゐないから問題を日本に限ることにする。しかし日本の問題は國際的問題の一部分であるから、日本の問題を取り扱ふことのなかで國際的問題がまた取り扱はれるだらうと思ふ。
一九三一年度の日本の文學界で問題になる中心は、一つはブルジョア文學の頽廢といふことであり、他の一つは、その自己批判をとほしてのプロレタリア文學の大きな躍進といふことである。元來私に與へられた題目はプロレタリア文學の問題はその對立物としてのブルジョア文學の問題から全く切りはなされては考へられない。このことは重要な問題であるにもかゝはらず、三一年度の日本ではとかく忘れられ勝ちであつたから特に私は强調しておきたいと思ふ。ブルジョア文學およびそれのさまざまな傾向と、具體的に、正面から關係することなしには何のプロレタリア文學の自立的發展もない。プロレタリア文學はプロレタリア文學だけで全文學界のどこかの一隅で建築されて行くものだと考へるものがあるとすれば、それは全くの間違ひであつて完全な敗北主義である。プロレタリア文學は、プロレタリアートの他のすべての仕事と同じく、その正面の敵であるブルジョア文學との正面の鬪爭において成長して行く。

### 大田短歌會（內海氏宅）

一月例會詠草

黑木 啓之
風ひたと止み提灯のほの暗き風呂にわが動かざり

大谷 雅子
凍てつき眞夜中傾く月の冴に庭の柑も影さやかなり

竹林生 一路
うつゝなく今日も過ぎけり夜を深み顧に寄するさむしろの顫

內海 繁
土壷にすと買ひ來し林檎を誰べつゝ旅行の話を子は言ひつげり

鈴木 俊子
つれ／＼は過ぎにし事ども思ひ見る今日この頃の心足らひは

井上 俊一
土堤芝をふみつゝ吾が行く足もとに蓮一片小さく咲けり

幡垣 三川
日ながくも吾を待つらむ八重立つ出雲の湖の畔に住む人はも

失名 女
ひとまつと夜道に來て寄れる陸り月頼らな白き壁かな

### 鵬の會　一、三〇

背土田

祖田 翠閃
禍宿閉剝りつるゴロ鳴る熱氣炬閉シロベル音

佐久間金学塔
各自家庭の細るがに耐らず冷い吹雪し

森內初子路
蜂が翔しゆくに大碎峯と刄尖し刮句ふ

小谷稚芳郎
冬夜の寢宿所やラヲ夜宿の河面は平ら

岡田 田鶴
鶯鳴子音ツッ覗き吹木々らし眠燈照る

嶋瀧山與水
はづみ尿る此魂うよけ氣壓稲荷ば前と

多田 背土
弱水木瀨溺師子な治客開馴れ子な微笑手も

### その頃を語る（8）

私の買つた馬券はコエルステートだ。しかもそれが勝つたのだから、何十倍の儲けだと北叟笑んでゐたら、何うしてもその金を渡さない。言葉が分らないから喧嘩にはならない。喧嘩にならないにしても、いや、喧嘩にならない程度に險惡な顏色を持つた英國人なら英國人だけ、それだけ權利をはかつてくれるといふんだが駄目だ。私は英國人そのものには好意を持つたが、競馬の馬券係には好意が持てない。やけ糞だから五十圓の馬券を改めて買つてやつたら、それが四倍になつた。この金はよこしたので、少し虫が納つた。あれ位世界的な大きな競馬で儲けをふれなんてお話にならない。

## 外遊漫談（五）

市村羽左衛門

それから七月三日までロンドンにゐた。その間にアホロ座を見物した。この芝居は、新國劇の辻中が『某巷子の裁判』と云ふ題で翻案上演したものの原作で、面白かつた。名優サー・ゼラード・デーモリエルにも逢つた。自動車鞄喇叭も見物した。上山草人夫婦の出る映畫『ナブイル・ダンサー』も見た。世界的な寫眞屋ホッペに寫眞も撮つて貰つた。所がこの時はホッペはドイツに行つて留守だと云ふので堺君が撮つてくれた。ホッペ自身に撮つて貰つたのはその後に行つた時だ。ホッペの家は寫眞屋のやうではなく、物靜かな紳士の住居のやうな家だつた。
六月二十二日には、プリンス・オブ・ウエルス座で『アリハイ』といふ芝居を見た。これも探偵劇だつた。一九三〇年の英國劇壇は探偵劇が全盛だつたといふ見方も成立しやう。
廿四日に、谷讓次が堀君同伴で訪ねて來た。これから飛行機で旅行すると云つてゐた谷は中央公論記者として訪ねて來た。後日、中央公論で讓次の私の訪問記を讀んだが市村羽左衛門では通らず、ロクタロー・ウチミユラでやつと私と分り、部屋へ案內されたさうだ。
谷氏も私の印象記を書いてゐるから私も谷氏の印象を書いて置かう。この若い大衆小說家は、全く西洋を呼吸するに適した人物だつたが英國は不案內らしかつた。題目を云へば、堀君の洋裝がまづかつた。亞米利加式のけばけばしいもので英國の嚴正しい國民には不調和だつた。
谷氏は最も新らしい存在であり私は古い人間だ。しかし、お互が日本人であると云ふこと、そのことが二人の間を大變滑かにし愉快にした。私は何とも云へぬ嬉しかつた。
私が始めて俳優としての私を見せたのは、ジュラック氏に招待された時だ。ジュラック氏はフランスの有名な畫家ださうだ。日本の歌舞伎陣遣で氏の世話になつた人は大變多いらしい。ジュラック氏が畫家になつた最初の動機は日本の版畫を見てからだ、といつた。ジュラック氏は日本へ來たことはないといふのに室內の調度は勿論、屏とか三味線とかいふ日本の品物が澤山あつた。私は芝居をしに行つたのでないから自分の藝らしいものは見せたくない積りだから何處でもやらうとはしなかつたが、ジュラック氏の頼みだけは拒まれなかつた。そこで有り合せの日本の金冊の着物で踊を踊つた。
日本人としての第一公式の着物紋付袴と舞扇一本だけは用意して行つたのだが、取りに行く暇がなかつたのだ。
七月一日に、ホッペの寫眞を受けとり、四日の十一時に巴里へ向けて立つた譯だが、ホッペの寫眞代の高いのに驚いたのもロンドンの忘れられぬ記憶の一つだ。二十枚撮影したらうか、その代金は三百七十圓だ、と云ふのだ。暫くして、撮影の寫眞代が五百圓を超えてしまつた。
金を使ふつもりで行つたとは云へ、寫眞代の五百圓には驚いた。
九月二十六日から七月三日まで、足かけ三ヶ月、まる四十日程のロンドン生活は樂しくなかつた、とも思つてゐる。あの霧の深い霧も忘れられない、あのおつとりしたロンドン市民も忘れられない。ロンドンの風物は、彼らに私にはなつかしい記憶だ（此項完）

## 京日歌壇 …（四）…

尾上柴舟選

春川 木內偽扱
◇念じつゝ闇開くれどいつしかに一字も見えずなるが悲しき

平北 尹孤聲
◇師が前に來て密聞子破りぬといふ幼子は日こもりいふ

京城 中島宏
◇百人の人の心にかへがたき心と吾は思ひをるなり（T・A氏に）

京城 城本志夫
◇陽の落ちて明るくなれる庭に出で夕ぐれ晒し子等とたはむる

京城 勝田まさを
◇夕燒のあかるき空の下にして一人なるみを寂と思ふ

京城 關口小百合
◇背戸に出て揚羽折りてや濯物洗へば雨後の風のつめたき

## 海外ニユース

### 廢帝の自動車差押

最近スペインの官憲がビルバオにて廢帝アルフォンゾ十三世の二個の自動車並びに前皇后ジータ女王の自動車一臺を差押へた。ところがアルフォンゾ廢帝の自動車內から偶然にも數本の重要書類が發見された。廢帝の友人ベレンゲル將軍、ミランダ太公だのリヴェラ獨裁政治の際の大臣カルヴオ・ソテロ氏等の署名のある書簡である。廢帝の自動車は廢帝が共和國の下に一切の所有權を剝奪された結果として差押へられたのであり、前皇后のは脫稅行爲の廉で押へられたものである

山下 涙子
宵々とはびこる萬年青の莖がくれに赤きつぶら實覗きてゐるも

堀川 郁夫
國賊ども罷れも往へ入國へ行くやまとをみなはまごゝろ强し

鹽谷 龍平
雪折レ竹のそれから年越してあたたかく

……△
▽……

### リブラノ歌手自殺

當地警察の語る所によれば伊太利ポリタン歌劇團リリク・ソプラノ歌手として有名であつてサンタ・ビオンド孃は自殺したのか或は隠れたのか兎に角姿を消した。此若い歌手はプラザ・ホテルの書齋に於ける眞夜中に自殺する旨の遺書を三通殘して姿を隠した。同書簡によれば何の爲め借つて居た九千弗の借金の爲め借つてメトロ…彼女は株に手を出して一萬九千弗の借金が少なくも出來たのである。損失金したのに味を占め總額的投機事業に莫大の金を投じ僅かに一萬弗其他小口に九千弗計一萬九千弗の借金が少なくも出來た

## 新刊紹介

### 世界經濟年報（一五輯）

ヴァルガの原著。一九三一年の第三四半期における經濟及び經濟政策（一九三一年十月廿九月締切）を扱つてゐる。國際金融恐慌に對する特異な鋭い觀察、批判は例によつて傾聽すべき多くのものを含む（定價七十錢）東京市麴町區四番町九・叢文閣發行

### 青丘學叢（六號）

朝外國公使の觀見（田保橋潔）滿洲國說話の歷史的考察（稻葉岩吉）滿洲齊韃族の說話（今西龍）高麗人名辭の釋（秋葉隆）のいはゆる『太師』と（島田好）…人蔘採りの風習（今村鞆）義大藏經遺跡板の日本將來に就て（河村道器）高麗文獻小錄（末松保和）明治時代日鮮兩語比較論文發（鮎貝房之進）など（定價八十錢）京城府本町一丁目・大阪屋號書店發行

### 物理・化學辭典（四手井次太郎、土井不曇共編）

中等學校の物理・化學科を目安として稍々高等の說述に及んでゐる。中等學生、敎職者の好個參考書としてすゝめる（四六判九百十五頁定價三圓八十錢）東京市神田區表神保町二・有朋堂書店發行

### 邦人活躍の南洋（宮下琢磨著）

新嘉坡、スマトラ、爪哇、馬來、暹羅等いはる南洋における事情を紹介し、同胞奮鬪の消息を傳へた好著。なほ南洋貿易への航路、外國旅券出願樣式を附錄に添へてある（定價一圓五十錢）東京市外落合町文化村、海外社發行

## 聯珠組立（二）（上）

後藤春葉

峽月の卷 第一章

白四の防ぎに對し黑五と打つのが最良です白六の防ぎに對して如何に進むべきかを五番に亙つて次に示しませう

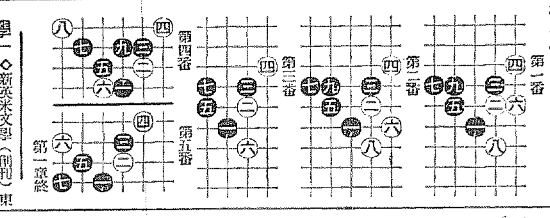

第一番　第二番　第三番　第四番　第五番　第一章終

## 學界・藝界

◇新英米文學（創刊）東京市外澁谷町櫻ヶ丘四そヨイス社から發行、創刊ヂヨイス號には城大佐藤（清）氏をはじめ西脇順三郎、阿部知二、竹友藻風、高垣松雄、澤村寅二郎、龍口直太郎の諸氏執筆
◇中西伊之助氏　東京市外井荻町上井草一四三に轉居
◇働く婦人（二月號）發賣禁止となつた
◇安達綠童氏　令息一月十日より赤十字病院小兒科に入院治療中
◇松澤京二氏　薪關中內地へ歸省中新夫人帶同廿日歸城光熙町一ノ一八六へ新居を構へた
◇瀨川博士（醫學教授）十日京城驛發にて約三ケ月間の豫定にて冠期歐洲視察の途にのぼる

## 命の最高峰（34）

平山蘆江作　市施長春畫

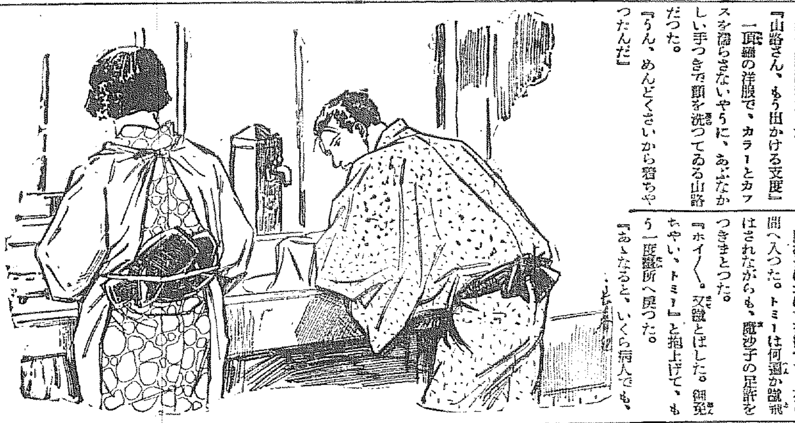

朝、臺所で顏を洗ひながら、山路が、
『病人、熱が出てやしないか』と小さな聲で、麗沙子に聞いた。
『いゝえ、大丈夫』と、御飯をおかまからうつしながら、麗沙子は山路の身姿に注意した。
『山路さん、もう出かける支度』
一張羅の洋服で、カラーとカフスを濡らさないやうに、あぶなかしい手つきで顏を洗つてゐる山路だつた。
『うん、めんどくさいから着ちやつたんだ』
『さう。あんたに、あとで話があるのよ』
麗沙子がさう云つたのは、山路に聞きとれないらしかつた。それほど、金盥の中で水がはねかへつてゐた。
『麗アちやん。君、ゆふべ泣いてたね』
『うゝん』麗沙子は笑つて首を振つた。
『知つてるよ／＼、おれだつて、あれから、中々寢られなかつたんだからなア』
『そんな話、もう止してよ』
『うん。併し、病人て、どうしてあんな風になるんだらうな』
『無理もないわよ。十ケ月あまりも、寢たまゝなんですもの』
麗沙子はおはちを持つて、茶の間へ入つた。トミーは何處か蹴飛ばされながらも、麗沙子の足許につきまとつた。
『ホイ／＼』又蹴とばした。御免ちやい、トミー』と抱上げて、もう一度臺所へ戻つた。
『あゝなると、いくら病人でも、麗アちやんの爲めに、遠慮を感じるよ』
『陽ちやん、いけませんたら』
病人の枕許を中心にして、三人の御飯がはじまつた。三人とも、默つて箸をとつた。うつかり何かいひ出すと、又昨夜のいさかひのむしかへしになる事が恐ろしかつたのだ。
併し、あんまり默つて、食べるのも、却つて窮屈しさを增した。
『やあ、寢の中に、內閣が變るかも知れないわえ』と、山路が、世間話を云ひはじめた。
『次の內閣はどうなると思ふ』と好いあんばいに瀨川の言葉も平らに聞えた。
『無論聯立內閣だらう』
『いやちがふ、政友會だ』
『さうかな。それが定道にちがひないが、併し――』
麗沙子が、臺所を片付けてる間二人は仲よく內閣の話や、金輸出再禁止やら、滿洲問題を議論してゐた。
『越ちやん、今の中に藥をとつて來るわ。陽ちやん、あんた、もう少し居るでせう』と、南方にさう云つて、麗沙子はトミーを抱いて外へ出た。
で、麗沙子が戻つて來た時、山路はもうゐなかつた。
『山路さんは』
『出かけたらしいよ』
『アラ、話があるつて、さう云つておいたのに』
『何の話だ』
『ゆふべ、實はおきいちやんに逢つたのよ』と、麗沙子が、さうつと切出した。
『きよ子さんに逢つた。どこで』
『カフエ、ソロモンで』
『逢つたんなら、早く山路にさう云つてやればよかつたんぢやないか。あいつ、その事で出かけたんぢやないかと思ふ』
『何でつて出かけて』
『ウンここで、世間話をしてる中に、おれがつい、うと／＼したもんだから、その間に出かけたらしい。目をさましたらもう居なかつたんだ』
『しまつた。下手に引かきまはすといけないのに――、おきいちやん、手紙よこしたさうですわ』
『うん。よこした。それで奴さんいら／＼してゐるんだよ。僕だつて、その事から、いら／＼しちやつたんだ』
『困つたわね。でもね、好い擂梅に、おきいちやんは、楼原とかの手を離れてもゐるし、それからカフエソロモンにゐさへすれば迎つて、間違ひはないといふ立場になつてゐるのでまアポツ／＼助けだせば好いつてわけにはなつてゐるのよ』
『あいつ、ひよこ／＼飛び出して、又ヘマをやりやしないかなア』と病人が又考へこみはじめる。

## 圍碁新局（六）

白先先番　細原錦治（三段）　村田整弘（三段）

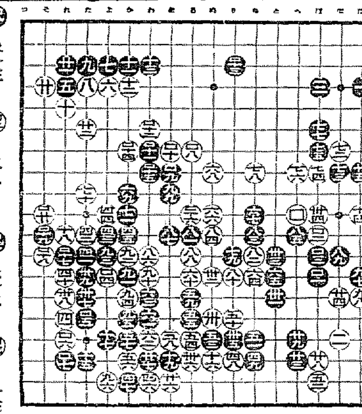

一　二　三　四　五　六　七　八　九　十　十一　十二　十三　十四　十五　十六　十七　十八　十九

ほ十三　た十五　を八　り三　れ十二
ほ十一　れ十六　を七　か七　そ十二
ほ十二　れ十七　わ七　わ八　そ十一
よ十三　る七　わ六　ろ十　そ十

## 木炭研究（二）

市川柳三郎

今後の製炭法の趣勢を大別すれば
第一　木炭製產物を主目的とするもの
第二　液體生產物を主目的とするもの
とに區別することが出來る。其の第一を無窯製炭法と推積製炭法及び窯製炭法とに區別する事が出來る、又第二は窯內乾溜法及び『レトルト』その他『レトルト』同樣の性質を有する、金屬製容器を以て乾溜する方法とがある
第一の無窯製炭法は堆積炭又は小炭燒と稱へ、地に穴を掘り其の窪に堆積し、之に土又は他のものを被覆し、空氣の流通を制限し、炭化の目的を達するもので、歐洲には『マイラー』、又は『ヒープ』と稱して古くより行はれるもので、此法は白炭には及ばぬが黑炭に近くもので、收炭量も相當に大で、窯築造の必要もなき爲め伏燒法と稱し近時各地に、行はれつゝあるものである
窯製炭法、は更に之を窯外消火法（白炭）と窯內消火法とに分つべし（黑炭及半白）窯外消火法卽ち白炭を製する方法は一名火取法又は火焚法とも云ひ石及粘土とを以て築窯するを石窯とも呼び其製品の炭をイシガマ炭とも云ふのである
窯內消火法とは黑炭及半白炭の製法であつて、窯內消火し冷却後之を窯外に出す爲めに此名がある
此種の窯は大體粘土で築窯する爲め其の製品を土窯炭と稱するのである
今一つの方法は築窯製炭法に到る中途のもので現今此方法は行はれ米國に於てもキルンとか云へる窯が米國炭化事業の三分の二割方を占めてると云ふ事である歐洲では白炭は行はれぬ爲め横積製炭法に據るものは築窯製炭法及乾溜製炭法に比し最も優良のものとせられてあるが、日本の製炭は久しい間の研究改良により、外國生產品より遙に良品を產するのである。この外に乾溜法と稱するものがあつて、木材を鐵製の釜中に容れ空氣を遮斷し釜外より高熱を加へ、木材より發散するガス體より諸種の藥品を製出する際、釜中に殘留せる木炭を利用する方法で、可成り多量に製產するから之も一の製炭法と見る事が出來やうなれ共、凡て乾溜炭はその質粗惡で到底他品には及ばぬのである

## 讀者らん

▲上海事件に英米が一私人れて日く假籠く總動地帶設置の要望々片手落ちなお節介だいらぬ口入屋が在ればこそ支那が增長するのだともあれ我國を支那と同一の取扱は斷然ナッチヨラン（一智生）▲落羽山方面に居住する者が雨天の際にあの泥濘の爲めに如何なる苦痛を感じてゐるかは今迄に度々問題にされてきた事であるが、最近特に練兵町へ通するガード工事附近は瞰氣のために著しく泥田の如き狀態を呈してゐる。此ガード工事の永引くのにも呆れてゐるがそれにも增して痛感されるのは雨天の際には自動車トラックは全くわづか一二間しか隔てぬ背築町ガードを通過したらどうかといふことである。僅一二間ばかり。通行人は罪惡所もない昨今の雨天に際して此の邊を通過する人で泥の害を思はぬものは一人もあるまい（通行人代表）▲府內○○中學校の敎師よ余りいさゝか事の頭にこぶの二十も出來るほどたゝかないでもよいだらう。監督を假す（良閑先）▲同情に依つて生きて行くルンペンが場所もあらうに本町の店先でキナベイをくどいてゐた物貰ひのくせに何と嫌なやつらでせう、御巡りさんは取締つて下さい（見捨れた女學生）▲三日の旬子樣おならび致したいと思つて居ります。失禮ですがお所お知らせ下さいませんか（ナラヒタヤ者）▲本年三月女學校の入學試驗を受けるものですが一ヶ月計り家庭敎師を見て下さる方を求む（本町五ノ五二江藤）


## 演藝案內

**喜樂館**　日活直營
自二十九日至二月五日上映　日活特作　片岡千惠藏プロ映畫　長谷川伸原作　中央公論所載　監督　稻垣浩　主演　片岡千惠藏
**一本刀土俵入**
六代目菊五郎の最近での當り狂言　近代劇の最高傑作
**海の横顔**
**輝きの受難**　主なる出演者　佐久間妙子　北原夏江　坂東三江紫
**中央館**　マキノ帝キネ
三日より五日間　當々大公開　春の映畫戰線の名番組
**戶並長八郎**　全十卷　新興キネマ超特作時代劇
**放浪の王者**　全十二卷
**東亞俱樂部**
**薩南大評定**　前後篇
**大正館**　松竹直營
**どん底の處女**
**スピードホテル**
**深夜の溜息**　全五卷
**悲戀火焰塚**　全十卷
**マダムと女房**　全十卷
**京龍館**　東亞キネマ
**思ひ直して頂戴ね**
**拳鬪ラリー**
**薩南大評定**
**京城寶塚館**
浪花節美人獅ひの劍嬢　一行　原太陽と京山谷風　二月六日
廣澤山光　京山谷風子　廣澤駒蔵　外數名
**朝鮮劇場**　公開　パラマウント社超特作
**スキピイ**　全十卷
**踏破萬里**　全八卷
**浪花館**
二月二日より　高島家源太一行　プログラム（初日）
**朝日座**
本町五丁目
二月六日より　當る二月六日より　**大津お萬**　大一座
◎毎夕六時開演　御入場料　特等金八十錢　一等金五十錢　二等金三十錢

## 阿波共同汽船出帆
大連、天津行　**長山丸**　二月五日　二月六日
芝罘、威海衛、大連行　**利通號**
威海衛、芝罘、大連行　**共同丸**
代理店　仁川海岸町四　野口商會　電話二四番・二三七番

## 仁川出帆豫定
阪神、京濱　正盛丸
阪神、京濱　東洋丸
京濱　平龍丸
關門、阪神　濱江丸
尾ノ道、阪神　島海丸
大阪、名古屋　大信丸
仁川海岸町二丁目　鮮航同盟會仁川支部　電話長八六七番